(中華郵政特准掛號立券報紙)　中華民國廿九年九月廿六日　THE SIN SHUN PAO　(星期四)　(第一千〇七十三號)　(一)

新申報

今日本報二大張

本館　上海熙華德路八八號　電話五二二六〇號　五一六七五號　郵政信箱三〇三八號

分館　南京路哈同大樓二一六號　電話一九一〇七號

定價　每份售國幣五分　六個月六元七角

發行所　大陸新報社

越南在和平庇護下 始可自由開拓運命

日本決尊重越南領土完整

越督告誡國民承認新情勢

△同盟社二十四日香港電　據來自河內之合衆社電稱，特克越南總督，二十三日對於日法協定之成立，特發表聲明如左，大意謂此次協定之成立，實乃日法兩國友好關係之最初表示，越南惟有在日本當局之庇護下，始能開拓其運命，故希望國民咸能承認新情勢，強化規律與團結，以期應付事態云云。經過長時間之日法間交涉，茲已宣告妥結，故今日特將其概要公表，以訴諸々氏之冷靜理解與夫規律之信念，此次日法兩國政府所告妥結之外交上協定，日本已約定決尊重越南之領土保全，以及在越南全土之法國主權，對此，我方亦以友好的援助精神，給予日軍在越南領內以軍事上之各種便宜，關於本協定之細目商討，曾達數星期之久，其間我人曾鄭重考慮兩當事國之利益，而始終以真摯之友好精神進行之，與日本近接之越南，爲顧全其本身利害，進而與遠東最大國基於國際信義以及相互尊重之立場，維持友好關係者，實乃自然之理，此次所締結之協定，亦即依據此種現實的政策，余深信國民均能諒解其目的，同時越南政廳當局爲期完成此項所被賦與之義務，深冀國民咸無異議，承認此種新情勢而努力於本位之活動，越南惟有在和平之庇護下，始可自由開拓其運命，時至今日，不問法國人抑或越南人，均應以祖國愛之規律而在其指導者之指揮下，向前邁進。

渝政權宣告死刑 望國民速醒迷夢

奮起向東亞新秩序邁進

△同盟社廿四日北京電　關於此次日軍之進駐越南，華北政務委員會頃於二十四日發表左之情報局長聲明，日軍爲謀完全切斷通由越南之援蔣路線，現已堂々向越南北部開始進駐，此舉不啻對氣息奄々之重慶政權，宣告其死刑，以故此在新中國乃至東亞新秩序之建設上，實乃劃期的貢獻，同時我人更須認識者，即日本與法國政府以及越南當局間在圓滿諒解下所進行之嚴然事實，援越南與法國以前原屬援蔣陣營派，惟經此次日法交涉之結果，法國乃一擲其從來之態度方針，並爲衷心協力東亞新秩序之建設起見，約定供給日本陸海軍在越南之一切必要軍事的便宜，此其意義實極爲重大，而重慶方面將陷于狼狽混亂者，乃必然之事，所望我中國民衆咸能迷夢中奮起，邁進於新中國東亞新秩序之建設。

日建川大使等謁見日皇

△同盟社二十五日東京電　最近即將先後前赴任地之駐蘇大使建川美次中將，三谷駐瑞士，鈴木駐埃及，以及昌谷駐芬蘭等各公使，頃於二十五日午前九時五十分晉宮於鳳凰間謁見天皇陛下，繼之復由皇后陛下召見，並參拜賢所，旋該四氏即恐懼感激，退出宮中。

日軍受越民歡迎 群向軍隊致敬

鄧潭頓爲世界靑視

△同盟社廿四日鄧潭電　因此次皇軍之進駐越南，頓爲世界集中聽視之無名國境街鄧潭，自國境至南方，有二公里，人口僅一萬，乃一小都會，市內建築物爲安南舊有房屋與法國型之洋房，街道清潔，在陽光照射之下，分外美觀，記者於廿三日上午，與日軍部隊同時進入此街，首所遇見者，即爲安南鄉民與日軍在各處所顯示之親善情形，是日晨，越軍非法挑戰，一時砲聲大作，驚震四周，但居民等信賴皇軍，並無一人逃避，在日本部隊通過街道時，身襲越服而具中國風味之男女老幼，均至戶外，群集街道，而現笑容迎接皇軍勇士，行軍隊式敬禮之青年亦有，口發奇聲擁步上前握手者亦有，可愛之安南女郎，身襲黑褲白衣之安南服裝，視爲皇軍敬茶，執禮殷勤，青年人士手持筆紙，與日軍筆談，頻向日軍請求教以日語，如是情形，可見信賴之一般，所予吾人之印象甚深，此種情緒，可謂較所謂親日更進一層之敬慕日軍，在誤國交戰之鄧潭郊外，是日因命令不徹底，越軍將士卒爲日軍殲滅，日軍在該地建一雄偉之墓標，上書『壯烈』安南將士之墓』，墨跡猶鮮，旁側用法語注曰『堪憐之越南犧牲者，安南勇士之英靈乎，此墓爲君等親友日軍所建』，移時明月如晝，並聞蟲聲湧起，彼等之英靈，遂長埋於此，以上乃〇〇部隊長仁慈之象，明月皎潔，高照皇軍與安南鄉民之頭上，砲聲已絕之和平的鄧潭第一夜，我日軍將可夢回故鄉。

日森田少尉在越殉國

△同盟社廿四日越南北部××前線電　於進駐越南第一步，日法軍之不祥事件中，日軍將校最初之犧牲者爲森田重信步兵少尉（島根縣出身）。於廿三日午前零時，由鎮南關國境出發，該少尉所率之一隊，爲日進駐越南第一隊，向諒山湧鋪道中，壯肅前進，約廿分間，在左方山頂之法越監視處附近，突受猛射，命中親自指揮防衛之該少尉。少尉終於在確立東亞共榮圈聖戰途上，悲壯戰死云。

△同盟社廿四日東京電　綜合至廿四日晨止之情報，廿三日在越南鄧潭地之小衝突，判明日軍之損害，死傷百名云。

人民感戴

埋葬戰死法將

△同盟社二十三日同登電　二十三日日中村部隊進駐越南同登時，因越南方面之命令不徹底，發生不測之局部的紛爭，其時同登守備隊長，向來擔當與日方當地折衝之齊洛少佐，不幸亦壯烈戰死，日軍當即將該少佐之屍體收容，於中村部隊長以下各幕僚將士參列後，以武人之禮儀，埋葬於附近之花壇內，尤使越南方面之俘虜將士參拜，墨新冥福，對此日軍之武士道精神，法人將校以下越南俘虜全體，莫不由心橫流感激之淚，而表示謝意云。

△同盟社廿四日某地電　日軍進駐越南，雖係根據友好協定而實行者，惟當時猶遭遇越南方面不測之抵抗，日軍不得已而予以排擊，是全屬不祥之事，爲此不祥事而犧牲之鄧潭守備隊長羅伯中佐以下一百數十名之越南戰死者，日軍並不以之視爲敵人，僅作爲不幸之犧牲者，而深予同情，其屍體亦由日軍部隊之手，鄭重埋葬於鎮南關，鄧潭等戰鬪之場所，對於數十名之俘虜，亦盡量予以厚遇，彼等對於日軍之厚情，異常感激，同時切實後悔抵抗日軍之非是云。

日越協會開成立會

△同盟社廿四日東京電　以前鈴木井上匡四郎等爲中心而計劃之日越南協會，與日軍和平進駐越南同時，於廿四日午後三時半，在華族會館舉行成立會，以發展日越南友好關係，及交換文化，由雙方致力爲趣旨云。

蔑視日方誠意 發生不幸犧牲

△同盟社二十四日鄧潭電　日軍於進駐越南前，本希冀如屬可能採取和平的手段進駐，廿二日下午三時，日橫山少佐，山田少佐等赴鎮南關，與今次不幸犧牲之越南齊洛少佐會見，以大日本當地官司令官之名，對越南最高指揮官通告稱：日本軍係友好的進駐，惟一部越南軍因命令不徹底而行不法抵抗，致蔑視日方之誠意，而至發生今次不祥事件云。

佔領鎮南關後 完成斷援任務

△同盟社二十四日越南××前綫電　次日於越南時，曾一度發生紛爭之鎮南關，乃貫越南々北之最重要交通路，地當中越國境，中國事變以來，即成爲南寧，龍州以及桂林等通往河內，海防之輸血要道，對於抗戰上實持有重大使命，接續廣西，自古來即屬中國西南端之要衝，六月二十九日經日軍本部派員佔領以來，援蔣之任務，亦告完全終止，自鎮南關過谷約三哩地點，即乃鄧潭，該地四周均有小丘包圍，構築之陣地甚多，當日軍開始進駐時，抵抗最爲猛烈，更自鄧潭向東南行十餘哩，即爲諒山，東部國境最要重地之諒松，該地距河內爲一百五十哩，公路直達長途汽車往還僅需六小時，此外經洛河賓直達北部海岸要地之鴻基，亦自該公路南下。

日六政翼贊人選

大體銓衡終了

提交下次閣議正式決定

△同盟社二十五日東京電　大政翼贊會中央本部之人選，常任總務局長等之人選，爲與拓務，遞信，厚生之三閣僚等議等之入閣吻合而行，故尚未見諸決定，二十四日之定例閣議中，未克提出，惟該日下午，銓衡大體已告終了，故近衛首相於二十五日下午與有馬伯爵會見，加以最後的討論，而現在由有馬伯爵左右考慮之陣容中意見趨於一致，若於該會見大體如次，若爲順調，則當即進行交涉，將提交二十七日之定例閣議而加以正式決定。

一，事務局總長—以中央本部長之名稱爲事務局總長，決定由有馬賴寧伯爵擔任，並兼首席總務。

二，常任總務—常任總務，豫定爲七名，有馬賴寧，大河內正敏，前田米藏，後藤文夫，古野伊之助五氏業被決定，其他以橋本欣五郎，太田耕造氏爲有力，於增加二名成爲九名時，則考慮至中野正剛氏，向有一名，自新□方面物色之模樣。

三，局長

甲，總務局長　有馬事務局總長兼任

乙，企劃局長　確定爲企劃院次長小□忠良氏

丙，組織局長　由內務□自地方組織與其他關係方面物色之

丁，議會局長　常任總務之前田米藏氏兼任

戊，東亞局長　以橋本欣五郎中野正剛兩氏爲有力

四，顧問，官僚全部，舊政黨領袖之財界，學界首腦。

五，總務，爲準備委員之全部與其有識者，總員三十名內外。

六，協力會議々長，當初由本部長（事務局總長）兼任，惟由於首相統裁之如何，改正規約之一部，採取以議長爲專任之方針，於此場合，一般視爲恐由末次信正大將就任云。

開發中日滿國土

閣議決定要綱

樹立東亞各國綜合經營

△同盟社廿四日東京電　發展溝通中日滿綜合國力之國土開發計劃，曩由企劃院草擬，最近已得成案，故日政府於廿四日閣議附議決定後，發表如左，今後政府之各項政策，上根據上項國土計劃，對於人口以及其他各門類，決定溝通中日滿，漸次進綜合立案，故該項計劃在此點上，含有劃期之意義。

（國土計劃設立要綱）

第一，國土計劃設定之旨趣。根據肇國之理想，爲應付時勢之進運，完成新東亞建設之聖業，故樹立以東亞諸國爲對象之綜合經營計劃，以此爲基準而謀增強國力，誠當前要着，緣以謀取加強溝通中日滿國防國家體制爲目標，規定國土計劃之制，在地域上包括中滿在時間上亦將考慮國家百年之前途，將產業，交通，文化等各項施設及人口分配計劃與土地之聯繫上，構成綜合共同者，則本國土可作綜合之保全，利用，樹立開發計劃，在一貫指導方針之下，將議時局下各項政策之統制推進。

第二，計劃之種類及運用

（一）中日滿計劃—構通中日滿三國之國土綜合利用開發計劃，以其各國，各作爲單位地域，而規定對此一個施設之合理分配方針，中日滿計劃，應爲關係各國所實行之國土計劃事業策定之基準，至於日本，得爲中央計劃策定之基準。

（二）中共計劃—中央計劃即是以內外地全般爲對象之計劃，欲以中日滿爲基準而策定，而發揮內外地各地方之特性，樹立根據國家見地之國土綜合利用開發計劃，中央計劃爲各廳所管行政之基，作爲被其運用之內地（日本）一劃，及外地開發計劃策定基準以外之各廳所管事業，應予直接實施。

第三，策定要綱

（一）關於國土計劃之調查研究立案，鑒於本計劃設定之旨趣，由於謀國家綜合國防力增強之見地，當在發展統一上實行此立案。

（二）計劃立案，規定一定之目標時期，以謀確立包括中日滿南洋之東亞共榮圈爲目標，將此點加以企劃。

（三）本計劃以國土之愛護保全爲宗旨，並與綜合交通計劃，綜合動力計劃之關聯上，注重於謀取產業及人口統制之分配，時刻重視防空士之考慮。

（四）關於經濟之計劃，依照東亞共榮圈內資源開發之保全運用，謀必要物資之確保與其適正之交流分配，以努力獲得國際經濟優越地位爲目的。

（五）關於人口之計劃，以□人口之□□□之適正分配爲目的。

（六）基本調查，綜合各種之調查，得民□之協力，而謀關係資料之整備。

第四，主要策定事項。

（一）中日滿經濟準備計劃。

（二）□工□分配計劃

甲，□科學工□之□別分配計劃。

乙，□工□之類別分配計劃。

丙，（A）工業地帶分配計劃，（B）□□源分配計劃。

（三）農林地□水產業分配計劃。

甲，農業計劃。

乙，林野計劃。

丙，水產計劃。

（四）綜合交通計劃。

甲，內外地交通通信施設計劃。

乙，東亞交通通信擴張計劃。

（五）綜合動力計劃。

（六）包括燃□□

（七）綜合□水，治山計劃。

（七）綜合人口分配計劃。

甲，關於都市配置之計劃。

乙，□能類別人口分配計劃。

丙，地域類別人口分配計劃。

丁，綜合修民計劃。

（八）文化厚生施設之分配計劃。

（九）單位地域類別計劃之基本方針。

第五　事務之機構及其運用

（一）國土計劃，爲內閣總理大臣所管，其事務歸企劃院掌管。

（二）□照內閣官制，設立國土計劃委員會，作爲策定國土計劃及其運用之諮詢機關。

（三）各官參劃國土計劃之策定，隨其所管爲，司調查計劃內事項與實施計劃之內閣□大臣，關於各官實行之事業在國土計劃運用上，得加以必要之□□，即地方計劃，亦得□□。

（四）設置各官之各□會議，調查會，委員會等，爲適應必要，應期國土計劃委員會保持密接聯，關於此項聯絡方□，另行考慮。

（五）關於中日滿計劃與中滿兩國之聯絡，委關於各官廳進行之。

（六）中央計劃之外地實□，一般均爲外地各官□□，關於關東州歸拓務省（對滿事務局）統制。

時論

勗交通罷工的工人

數日來，上海租界內發生了極重大之罷工風潮，就是關於市民交通的各種公共電車，汽車都停止行駛了。最初是公共租界的電車罷工，昨日連法租界的電車汽車也跟着罷工了，使全市成了無車世界。

罷工的原因很簡單，爲了工人的工資不能維持生活，罷工的目的也很簡單，爭取工人的工資，能够維持生活，自然其他還有什麼改善條件，總不外工人能够生活而已。只是這樣的原因與目的而至於罷工，即可以反映出公司方面的罪惡，就極大了。

因爲自上海成了孤島以後，人口是增加了，交通公司的生意是發達了，並且一而再，再而三的增加了車資。價錢高，生意好，斷不致於蝕本，當然只有賺錢，賺錢是因資本與勞力而來的，資方應當分利，勞方也當分利，乃是最公平最合理的辦法，必要勞資利益得均沾，才能維持生意的進行，否則罷工風潮，一定會發生的，這一次的公共交通界總罷工，就是勞資双方利益未得均而逼迫出來的。

三年來交通界的罷工，曾數度發生，輿論界也苦口婆心，諄勸公司當局及各部工人，都希望基於平等互惠合作的立場，作爲解決的方針，然而每一次的工潮解決，工人並不會得到圓滿的要求，只是爲於生活，隱忍苦痛，繼續上工，企圖苟延殘喘不已。殊不知上工以後，不到十日，或一月，米煤漲價，房租增價，一切日用必需品也加價，日前以心血奮鬥爭取來的工資，又是入不敷出，又是不能維持，所以繼續被迫而向公司要求改善待遇，也因此而演到罷工。

從不聞公司當局，對於工人的生活視爲本身生活，而求其能够維持的，必待罷工以後，再三拖延，再三交涉，才成立協定，復工，這乃是『動而後靜』的辦法，不會防患未然的。

假使公司當局與工人異地而處，與工人生活條件相比較，所要求的更苛，而罷工的次數則更多了，但他們並不會這樣打算過，只認工人爲多事，工人爲奢求。

這其中唯一的原因—一個不可忽視的原因公司的老板是外國人，外國人早已不把中國人放在眼中，早已視中國人爲奴隸，對于工人，也不過看爲『肉機器』而已！那會會顧工人的生活呢！所以他們的手段，就是用了資本和機器來制削工人們的勞動價值，並要虐待，輕視，侮辱。

住在上海的服務于外國公司的工人們，大概都不會逃出過的那種奴隸生活吧！交通公司的當局一樣的把中國工人視爲奴隸，所以平日的待遇就菲薄，到了這米珠薪桂的非常時期，他們也不會有什麼優待一點的給予，他們未必不知道上海生活高昂麼？未必不知道工人的工資不能維持生活麼？但是他們是帝國主義的爪牙，專門在工人身上剝削利潤去肥私已而已。

所以我們對於此次的工潮，認爲是工人們應當。（一）爭得優待條件，（二）爭回自身人格，不要使外國人再以奴隸眼光來看待工人，照原則上說，工人是資本家的衣食父母，工人不作工，資本家是要失敗的，希望這次的罷工的工人們，誓死力爭到上述的兩個條件方始復工。

社會各界，都是工人們的後援者，努力奮鬥下去，定有光明的前途。

法致渝方備忘錄

不應向日挑戰

重慶猶在虛張聲勢

△中央社維希廿四日電　維希政府外長鮑多恩今日以備忘錄致渝方，略謂，渝軍之侵入越南，爲法政府絕對不能容許者，對日軍之挑戰，乃中國自身之不利。

△又電北京廿四日電　華北政務委員會頃對日軍之和平進駐越南發表談話，對於日法越南之成立諒解表示欣幸，謂由此次日法交涉之結果，法國已放棄已往之對華態度及方針，助東亞新秩序之建設，其意義殊爲重大。

△同盟社二十五日香港電　重慶當局自向維希政府要求渝軍進駐越南而遭峻拒後，茲據大公報重慶特電稱，渝軍事當局頃於二十四日發表調話如左，渝將於必要時出以武力進攻之手段云々。集結於雲南越南國境之華軍部隊，現雖尚未出以軍事行動，惟於證實日軍確向雲南省境進發時，則我人亦將準備以武力侵入越南領內也。

日海軍駐海防

局部紛爭解決

△同盟社廿五日華南某地前線電　華南軍當局於二十五日上午九時，發表談話如次，華南軍當局談，於東京維希以及在越南兩當局間，日法越南之協定已成立，關於日本軍之一部，對華作戰遂行上，於二十三日自鎮南關方面，開始進駐，其次於本日廿五日，更使若干部隊，自海防中海□進駐，於□□關方面，不幸因誤解引起之局部的紛爭，亦確信由此局部的迅速的解決，期待今次海防之進駐，於圓滿且友好中實施協定。

西菲洲總督決心保衛達加港

英法海軍展開炮戰

再度逼令投降又嚴遭拒絕

英軍企圖登陸六次均未逞

△國際社倫敦二十五日電 今晨抵此之消息稱，在地位狹小僅能作偏航直射操演之達卡港內，有十二艘以上之英軍艦，與法軍艦七艘於昨夜交換砲彈，英國戰艦二艘，巡洋艦四艘，以及輔助艦若干艘，自法屬西非總督拒絕第二次勸降之最後通牒後，即向法艦隊與達卡港，頻々齊放砲彈，此間官方稱，特戈爾將軍所統『自由法軍』登陸之企圖，在達卡守兵向特氏之軍隊開砲轟擊時，即經放棄，但官方又預示，英海軍不久即將控制全局，而可派遣充分之軍隊登陸，足以與達卡守軍一戰，據估計，該處守軍約五千人，（維希與瑪德里之消息則稱，法機一百二十架自摩洛哥根據地出發，飛至直布羅陀作猛烈之空襲，以報復英之進攻達卡，然據另息，直布羅陀損失頗輕微，並明事後有英巡洋艦一艘，與驅逐艦四艘，以及潛艇二艘，開離直布羅陀，恐係向達卡增援。）此間英當局稱，達卡港法軍艦已受重創，日岸上亦遭英海軍之大砲轟毀甚烈，傾間又聞，前傳法潛艇貝爾西號已被擊沉之說，業經維希政府承認。

△哈瓦斯社廿四日法國維希城急電 官方頃宣佈，英國軍隊受法國革職將官特戈爾之指揮，企圖在法屬西非洲達加港登陸，先後共達六次之多，但均被擊退，英國巡洋艦又復向達加港開砲轟擊，此外法國潛水艇『貝賽』號於擊傷英國巡洋艦一艘之後，已於本日被英艦擊沉云。

△哈瓦斯社廿四日法國維希城電 關於英國艦隊開砲轟擊法屬西非洲達加港一事，據最後消息，特戈爾昨夜曾迭令英國軍隊登陸，先後達六次之多，但均未得逞，迨至本日午前一時三十分，英國艦隊司令又以第二次最後通牒送達法屬西非洲總督鮑伊松，內稱，倘不於本日上午六時前投降，即當再度開砲轟擊，毀其防禦工事，並奪其城池，鮑伊松總督當即提出復文，予以拒絕，其詞略謂，『政府既已以保衛達加港之重任見委，余有始終，謹守職守，以保衛本港』云，英國艦隊司令接獲覆文後，即於午前六時零五分下令各艦開砲轟擊，截至目下爲止，尚在鏖戰中。

△哈瓦斯社廿四日法國維希城電 官方頃就英國艦隊砲擊法屬西非洲達加港一事，發表經過情形，據稱，英國軍艦一隊，計有主力艦兩艘，巡洋艦四艘，驅逐艦數艘，輔助巡洋艦六艘載有英國軍隊一批，於廿三日午前，駛抵達加港外，當即派遣飛機兩架，飛至該港飛行場降落，飛行員，企圖煽動駐軍，但均當場被捕，同時又有兩人，自英國旗艦登陸，攜有特戈爾送達法屬西非洲總督鮑伊松之最後通牒，要求達加港立即投誠，當即由鮑伊松總督予以拒絕，迨至昨日午後二時，英國艦隊即向達加港開砲轟擊，砲彈橫飛，碼頭住宅及醫院若干所，均被轟毀，法國潛水艇『貝賽』號英勇襲擊英國軍艦，重創其一，但結果仍爲英艦所擊沉，所有水兵，多已獲救，及至昨夜，特戈爾迭令英國軍隊登陸，先後共達六次多，其中四次，係在達加港東面二十五英里之勒嗄斯克沙灘，其餘兩次，則在達加港之極東，但均未得逞，英國艦隊司令旋又以二次最後通牒送達鮑伊松總督，要求投誠，亦被拒絕云。

法或將宣佈對英宣戰

德廣播電台傳出消息

△同盟社二十四日紐約電 二十四日此間傍晚德方之廣播消息稱，法國因憤慨英國之攻擊達喀爾，最近或將宣佈對英宣戰云々，故此事已引起一般間之注目。

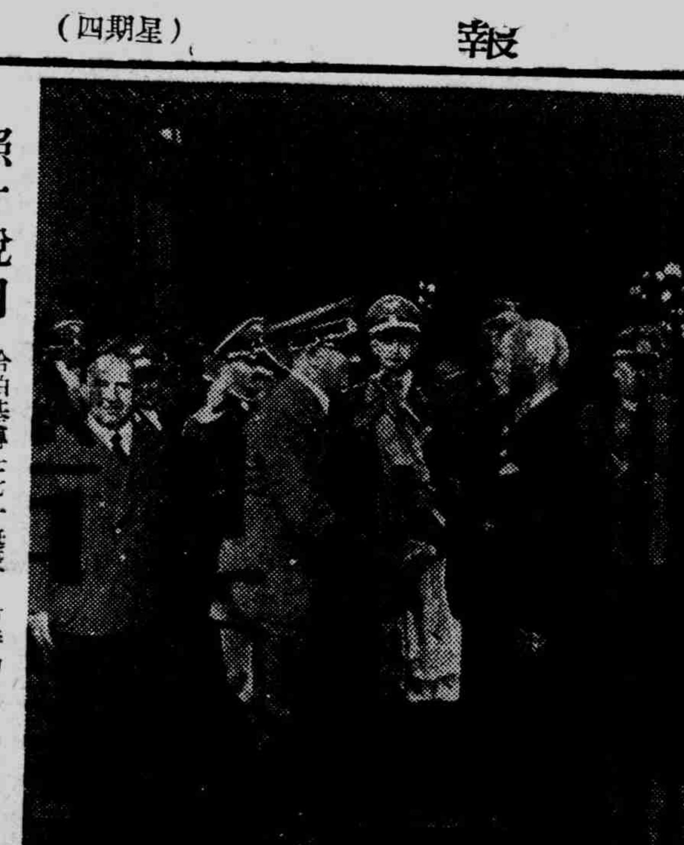

照片說明 哈伯基博士七十誕辰，希特勒元首特贈金製斑紋袖章，以示慶祝。

從槍刺上爭取和平

法決抵抗到底

海軍部長勉勵其部屬

△哈瓦斯社廿四日法國維希城電 英國艦隊砲擊法屬西非洲達加港之後，海軍部長達爾朗中將，特發表告全國海軍將士書，對於英國此舉，嚴加斥責，其詞有曰：『溯自英國艦隊在北非洲奧朗港外襲擊吾國艦隊之後，該國首相邱吉爾曾於本年七月十四日發表演說，聲明決不再事襲擊法國軍艦，同時我國革職將官特戈爾，亦鄭重提供諾言，聲明決不以其所指揮之軍隊，攻擊本國，詎知英人在特戈爾協助之下，竟到處藉口保護吾國殖民地，而加以攻擊，尤其是攻擊吾國西非洲屬地達加港，實則居住該港者，純爲法蘭西人，初未受有何方之威脅，不勞英國越俎代謀，徒以達加港爲南大西洋之鎖鑰，乃英方企圖加以佔領，純爲其本身利益着想，總之，英國艦隊既襲擊吾國奧朗港之前，茲又侵犯達加港於後，其對於吾國水兵之避居英國者，又往往加以苛待，於以見英國此次新侵略行動之目標，端在促使吾國人民飢餓而死，並使吾國淪於破產，而陷吾殖民地帝國於瓦解而已，惟是吾人具有制止英國此種企圖之決心，吾國駐非洲之海陸空軍部隊對於企圖登陸之侵略者，已予以重創，將兵擊退，並已採取各項報復手段，吾國先烈貞德女傑嘗謂『吾人當在槍刺之上博得和平』旨哉斯言，時至此日，祖國切望全國海軍將士，忠勇愛國，以保衛本國屬地』云。

△哈瓦斯社廿四日法國維希城電 關於英國艦隊砲擊法屬西非洲達加港事，此間政府中人頃加以評論云，英國艦隊此次突然進攻加港，定將遭遇『有力的還擊』，此事實可證明英國企圖染指法國殖民帝國，昔日英國首相邱吉爾，曾向法國提出建議，主張英法兩國成立一聯合國，此其用意，顯欲將攫取法國屬地之資源，此次事件發動之先，英國無線電台，謂德國擬在達加港有所舉動云云，純出虛構，實則法屬西非洲，絕不致威脅或危及英國，邱吉爾首相又謂法國政府，準備將艦隊交與德國，此說亦匪特與事實不符，且與法德兩國停戰協定所規定者，適屬相反，此外，特戈爾前於本年八月七日，曾與邱吉爾簽訂協定，在特戈爾率領下之法蘭西志願兵，『不以其武器進攻法國』，今竟領導英軍，進攻法屬西非洲，食言而肥，不知將何以自圓其說云。

美撤退聯合艦隊

志在强化大西洋

△同盟社廿三日紐約電 聯合艦隊所屬艦艇，最近已陸續駛返本國，據二十三日合衆社檀香山電報道非公式情報稱，美海軍現正徐々撤退駐夏威夷之美聯合艦隊，企謀增强大西洋艦隊，巡洋艦納薩布登（九〇五〇噸）以及波蘭特（九八〇〇噸）兩號，已預定於廿日以內駛出檀香山航回本國，同時其他有力艦艇亦已陸續離開檀香山移駐大西洋云。

德機彈無虛擲

劍橋全城火災

索桑浦頓機場亦毀

△海通社二十五日柏林電 據本社昨晚探悉，德國空軍爲報復英空軍轟炸德國古大學城海台爾堡起見，於星期一夜，以中國型及大型炸彈與燃燒彈轟炸劍橋，其所受損害頗見重大，昨晨德偵察機飛抵劍橋證明轟炸機駕駛員所稱劍橋全城起火之數起，直至昨晨火勢已成燎原云。

△海通社廿五日柏林電 德機昨日下午續往英格蘭南部各地轟炸軍事目標，索桑浦頓之飛機廠亦中彈炸毀，據所接消息，昨日空戰英機損失十八架，吾機一架未返原防。

△海通社廿五日柏林電 德機昨日集中轟炸紐卡斯爾附近之工廠，多處中彈起火，濃烟直沖雲霄，德機繼往耶茅斯附近轟炸軍火庫，中彈爆炸之後，繼即發生大火，證明德機投彈之準確，彈無虛擲。

△海通社廿五日瑞典京城電 據此間昨午接倫敦報告，昨晨德巨型轟炸機二批飛越肯德區猜太姆士河侵入倫敦區，倫敦市民昨晨避入地窖者二次，其他詳情至昨日下午猶無從獲悉云。

謀使用希港權 英遇挫折

△同盟社二十四日羅馬電 義大利司令部表示最近德義兩國將對希臘出諸最後之外交手段，使英國對於希臘之港灣使用要求挫折，報告如次：英國爲對抗義大利，保持與之均衡，正在劃策於希臘獲得港灣使用權，惟德義之壓力，使此英國之企圖，不得已而變更。

進兵北非

西報社評主張

△中央社廿四日馬德里電 以德義西三國談判與製機，西班牙之參戰說雖經當局再三否認，仍爲此間各界所盛傳，今日本地某報發表社評一篇，主張西班牙應於此際進兵非洲，略謂英國在地中海東部業已無所施其伎倆，祇須埃及及巴勒斯擔得解放則兩部地中海亦將見自由之曙光，故若德義決定驅逐英國在地中海沿岸非洲之勢力，則西班牙亦必起而遂行其重大任務。

英經濟捉襟見肘

圖用外存黃金

銀行界積極表反對

△海通社廿四日瑞典京城電 據倫敦傳來消息稱，英國政府現擬動用銀行內外人所貯之黃金，倫敦銀行界人士對此計劃中之行動，極表反對，深恐信譽上將受到嚴重損害，『泰晤士報星期刊』載稱，外人前曾要求英國銀行將其所存黃金轉存美國華爾街，英國當局爲防止此事發生，乃有動用外人所存黃金之意，允於戰事結束之後，歸還原主，但戰事結束後，原主恐未能收回其黃金，僅能接受其他補償物，據英格蘭銀行稱，戰事結束後將歸還原主百分之九十六，英國政府取得該項黃金之後，將用於國外，進購物品，至英格蘭銀行該項提議將否接受，尙屬疑問，至少暫時恐不能實行云。

日英處理津銀 首次開會

△同盟社廿四日天津電 日英處理現銀之專門委員第一次會合，於廿四日午後四時，在正金天津支店中舉行，武藤，霍惠特總領事，及川村正金支店長，池上三菱物產支店長等日華美法各委員，均各出席，由日英總領事報告處理現銀經緯，聽取各委員之意見。又由澳洲輸入之小麥粉四十萬袋，豫定約於十一月中，可到達天津云。

美國滿足支配慾

英機構將崩潰

義報論英危機到來

△同盟社二十四日羅馬電 喬爾納萊義大利主筆加達氏，二十四日之該報上登載題爲『危機到來』之論說一篇，論述大英帝國之全部敗退現象，更爲深刻，要旨如次，英國爲美國之利益，業已引渡西大西洋之屬領諸島嶼，美國將此等諸島武裝化，同時要求本國之主權，更爲滿足其支配慾，將欲觸手至加拿大澳洲，尤其於西大西洋，甚至談及新嘉坡之共同支配問題，然自下英美兩國之勢力，或將爲亞洲之新興國家，於最近之將來被引導，如是，英帝國之一切政治經濟財政機構若導諸崩潰，則今次之戰爭，對於英國究爲何等事，如今英國上層下層階級，均憂慮迄今在歐洲與全世界之利益，完全毀滅，上層階級方面，有動發反戰暴動之趨勢，然此我人毫不以爲奇也。

猶太財閥洛斯卻爾特總本家（二）

西西譯

然而運命之神，沒有依着洛斯卻爾特想的方法做。

這年春天，德國大軍，典然的奔到比利時，荷蘭，洛斯卻爾特一族所依靠爲有力的達拉第防線，一擊即破，達即攻到巴黎，在巴黎郊外的貢巴泉森林中，展開了停戰會議的場面，就劃爲世界歷史的一大轉期，同時也是歐洲洛斯卻爾特族的第一聲喪鐘了。

△歐洲財界支配者的末日來臨

巴黎陷落，迫於眉捷的時候，在洛斯卻爾特系銀行，乘汽車趕快到地下室去的，有一老婦人，像有預先通知的，地下室裏的職員，不驚不慌的把鐵門開着，引入這老婦人，走下幾級，就到內室，是一個小型的堅固的金庫，老婦人大搖大擺的走近去，一方面小聲的說着暗號和番號，一方面把回轉鍵，左右轉動，金庫門無聲的是鑄成赤色楯紋

赤色楯，這在十八世紀中，歐洲財界的神經中樞法蘭克福借欵造成的，歷來即旁稱爲 洛斯卻 爾特一族的家室。

老婦人把金庫中的小箱，趕速放入手提箱中，把門如原來樣的閉上，而要出去時，忽然在這家室前，眼睛閉了，不瞬間即靜寂的瞑目了。有二世紀餘的掌握歐洲財界的洛斯卻爾特家，就把這一瞬，作爲終身符，停止了他在歐的二百年史。愛特華羅洛斯卻爾特男爵家的亡命史，也就這樣的開始了，從一八一七年在巴黎開店以來，經百有餘年，執法國財界牛耳的洛斯卻爾特兄弟財閥團，全部逃出巴黎，先逃至葡萄牙首都利士本，在那裏也不能居住，始繼續乘橫渡大西洋飛機，到紐約作流浪的旅行了。

拉孤第飛機場的天空中，碧藍無雲，地上的休息着的旅客機，溫和的姿態，像在那兒睡眠。然而在望着東方大西洋上空的猶太人的眼中，深含着不可知的不安。洛斯卻爾特家，和納粹德國，有不共戴天之仇，尤其在巴黎分家的幾億萬的巨富，利用凡爾賽體制，和法國吸收德國民族的膏血，多少有點相混，故愛特華爾·洛斯卻爾特男爵一家，對於納粹德國，積仇難返了，法國已經在德國支配下，這自法國拿着資產逃出來的洛斯卻爾特一家，若以國事犯的罪名，德國在途中將他逮捕，用戰時下的理由，亦未始不可，雖乘的是美國楊基可利巴機，可是在公海上，也沒有保證的。對於鬪孤異，橫渡三千公里的大西洋，自里士本飛向紐約的楊基可利巴機，還這樣不吉的豫感，反復的思念着，自可利巴機中，不時有向拉孤弟飛機場發來電信，誰知安否。每次穿制服的職事，拿了電報，走到待客所去，女婿比台可·斯基接到了電報，近親者，友人，二十多人大家把眼睛注視着。遍及歐洲全土的『神經戰』，在紐約郊外拉孤弟機場中，也展開其縮影了。

午後二時二十七分，機影在東方出現了。

『可利巴機！可利巴機！』人們不覺齊聲叫喊，一同擠近待客所的欄杆了。飛機的聲響，到這人們的耳中，好似天上來的福音。

『現今到的是楊基可利巴機。歡迎的人們，大家要請求走出稅關旁邊的出口去。

△使稅卡官吃驚的手提皮包

午後二時三十分，旅客機由之王楊基可利巴機，裝有四座大型發動機，機聲隆々而到。歡迎人中有五六人，經特許而臨近機旁。最初走下來的是一八，九歲的小孩，手拖着一位中年婦人。

『那是荷蘭大使夫人吧！』

『是的，你看國務省也有人來迎接啊，霍特基大使也來了。』

記者團這樣交互談着，又注視可利巴機的昇降口。

繼續下來的是一位穿着水色的旅行用的披掛的老婦人。面上看似衰弱，而且比台可爾斯基的夫人，立刻現着喜悅，走過去抱着姑娘，喜得哭泣了。隨這位老婦人之後，有一廿歲左右的年青的女性下來了。是女兒貝薩皮，外面穿着茶色旅行用的外衣，內襯白色的開襟背心，水浪式的黑髮上，斜戴着白色帽子。因爲是年青，眼中發出活潑的光輝，踏上美國的國土了。

再後下來的，是一位身體瘦小得像枯木樣的老紳士，軟帽下露出白髮，眉眼間也浮泛出疲勞和憂慮，眼睛也沒有力。不知何遠的方向，即視爲空虛，精制的服裝，也因爲身體瘦小，從肩到腳下，好像是借來的樣猶剩着大的線紋，右腕挽外套，左手緊々握着革製的手提包，機旁雖然有代拿行李的小工，可是這洛斯卻爾特老翁，只看了一眼，並沒有把皮包交人，而且女婿皮台可羅斯基，於含喧中，想接過這皮包來，老人以這皮包尚輕而加以拒絕，猶把皮包緊々的握着。忙於應酬的夫人，也時時關心丈夫手中提的皮包而觀着視線，在大西洋橫斷機到達機，而混雜當中剛纔這革製的皮包，也呈現着如何懷慘的容氣。

行李都運到稅關檢查處來了。皮台可爾斯基跟着，一々回答檢查官的質問。因爲是飛機旅行，所以行李很少記者團的期待，預料或許要將積存於巴黎銀行的金塊拿來，然於檢查的進行，被無情的辜負了，這也是記者團的不知現實亦未可知。若是將多量的金塊，從入強盜橫行的美國，那末要有十人到二十人的穿制服或便衣的戒備，或恐不足，即是在紐約市內，從銀行到銀行的金錢運送，須使用裝有機關鎗武裝遊汽車，對運送金錢的，也必用武裝保鏢。若是洛斯卻爾特一家，把金塊拿來，那末飛機場的四週，當有武裝汽車配置了。（未完）

短評 死亡之前

日軍進駐越南後，重慶政權的萬分惶恐早在我們意料之中，而且它的即將因此而滅亡，也早在我們意料之中了；因爲友邦大軍進駐越南，繼之即爲進而撲滅蔣軍殘餘勢力，直攻重慶政權所謂唯一大的後方雲南，且使粵桂湘川諸省同時淪爲死境，當此重慶政權搖搖欲墜的危險期中，受此打擊，那它自然再也受不住了，所以友軍進駐越南即確定了重慶政權的死亡時期！

如今重慶軍閥政客們的悲切慌亂，其醜態連我們也不願想一想，因爲那實在太可憐也太可恨了；可憐的是他們在死亡圈子裏亂奔亂跑始終找不着生路，可恨的是他們到了這步田地，還要自欺欺人，抹煞唯一的和平生路！但是他們的醜態，終究已由他們自己表演給全世界人士觀賞，我們又那能不投上一眼呢？

他們所表演得最動人的，就是又在召開所謂最高國防會議那一套；蔣汪諸逆在這屍笑俱全，但結果只是哭笑，一無所獲，人們看了真會譏笑這死亡前的大悲劇的吧？

國際知識

「土希問題」與保希問題

萬希文

自從義大利合併了阿爾巴尼亞，義大利就和希臘做了貼近的鄰舍，而希臘得到了義大利這個新鄰舍以後就眉頭兒總把，上起心事來了，現今他的泰山之靠的英國，被義大利的同伴困住了，所以不但總々眉頭，上上心事，簡直[illegible]躊躇的動悼驚起來了。

他知道義大利一時裏不會和她單獨發生什麼事情，就是有一些齟齬總也容易解決的。但如果義大利的舉動，竟引起了土耳其，保加利亞等國的反感，或者義大利竟聯合了土耳其保加利亞一致向希臘提出了什麼新的要求，那時實在有些吃不消了。

希臘與土耳其中間祇隔着一個愛琴海，所以兩國之間的關係，自然是非常密切的，就像因爲領土方面，也屢次發生糾紛，十五世紀希臘淪爲土耳其的屬地，至十九世紀始克復[illegible]，一九一二年的巴爾幹戰事，希臘逐去了殘存在北方的土耳其勢力，國土北[illegible]。一九一九年第一次世界大戰以後，希臘更獲得了愛琴海沿岸與保加利亞領土的一部份。殆至一九二二年希土戰爭，希臘大敗，失掉國土甚多。因之翌年國內發起革命，逐走國王，成爲希臘共和國。

我們瞧了這一段簡單的歷史中，我們可以明白，希土之間的仇恨是結得如何的深？其間一次次的戰爭，土耳其祇是一次次的失敗吃虧，其實土耳其眞的連一個希臘也打不過，致於屢戰屢北嗎？不！原來希臘自立國至今，一直是有英國法國在暗地裏撑腰。直至一九三九年英法與土耳其之間訂立了軍事同盟，土國才看了英法的眼面，對希臘放鬆了一步，暫時的維持了一個苟安局面。

希臘的北鄰是保加利亞，一九一一年的大戰，保國加入同盟方面作戰，結果大敗失地甚多，其中大半當然是割於希臘。所以保國除非不希望收回失地，否則遲早與希臘總有一次衝突的。這是希保問題結癥所在。

現在德法已停戰言和，法國正在從事國內復興，英國被德國封鎖了，因之英法的活動，給於希臘甚大的影響。義大利居然借了暗殺阿爾巴尼亞志士霍基亞的事件，向希臘大肆攻擊。義大利首相墨索尼的喉舌，羅馬的名記者蓋達在『義大利新聞報』上發表一文，申斥『希臘爲西方國家之間諜。』並警告謂：『……在此歐洲歷史決定之時，吾人不能容忍此種罪行』。然，這次戰爭停止以後，將以最利害的顏色給希臘看。

義大利的舉動既是這樣，固然給與土耳其保加利亞甚大的衝動。本月十五日希臘京城海通社的消息，希臘駐在各國之外交官，最近數日極爲活躍。如：駐蘇公使往訪莫洛托夫，駐土公使的往訪土外長薩拉哥格魯，駐保公使的往訪保外長卜博夫等。他們爲什麼訪了土外長再和保外長討論呢。討論的會是無關緊要的南美問題嗎？不！自然祗是自己切身的問題這些問題怎樣想着要討論起來了呢？是希臘向土，保有所要求嗎？還是土，保兩國向希臘有所要求嗎？

羅斯福的前後政績談

惟我

美國會方面這樣的局面使國會的工作更加弛緩，而鬆懈，許多負責領袖不斷的和事業界及工團方面，及舉行各種正式的公開的及秘密的談判，希望有所妥協。全國各派人物都被延聘充當顧問，內宮裏充滿着不斷的困難，有時候，政府表示對於右派或左派讓步；有時候，又表示拒絕外面的壓力了，要是國會的多數派太遲疑的時候，總統便乘機玩他的手段，而從民衆方面增加他的權力。他非但從各級官吏，社會領袖階級，及軍隊等方面努力，就是平民商賈販夫走卒方面，他也去努力，以圖取得公意的擁護，另外，他的身處總統地位，況且又是民主黨的首領，那末非想法平衡各派的利益與勢力，難免發生問題，所以他無論對於生產，或消費，對於工業或農業，對於雇主或勞工各方面，也都面面週到的敷衍着。

羅斯福的繼續努力—美國的向來所採取的舊制度，是大家都知道的自由主義，這個自由制度不斷的使美國走入歧途，而弄得進退維谷。不是工業界的失業，便是農業方面的生產過剩，眞是左右爲難，一九二九年的KRAEH，就是這種困難局勢的最高峰，因此而才知道單純的救濟失業工人，和資助農業，是徒勞無功的，必定要拿生產和交易安放在新的基礎之上，才能有希望，換句話說，須將整個國家徹底的改革一下，方有辦法。照這樣說法，革命的工作是開始了，這不是說，因此而就可拿救濟失業，農業補助金及其他一切緊要辦法，如信用的膨脹，幣制的調和等各種制度下的辦法，都可逐漸放棄了嗎？那亦絕對不是這樣。不過有一點應該明白，同時採用上列許多辦法，要想藉此建立一個新的制度，亦是等於暗中摸索而毫無把握的。

一九三二年十一月羅斯福的上台，就接受了領導全國，共同樹立新制度的囑託，這個囑託在一九三六年，又再度的委託羅斯福，羅總統爲履行他的職務起見，曾經不顧各種阻礙，而十分忍耐和堅決不拔的努力前進，所以拙他在一九三六年競選成功以前的演說辭，和一九三七年及一九三八年向國會發表的言論，聯合看起來，他所說的總不外是新制度的樹立是無可抵抗的，那些新政的反對派，還利用憲法以保衞他們的特別利益和已得的優先地位等一套老調，最後一次在耶穌復活節所發表演辭，也是從前歷次演說的背誦，所謂新政，既不反對資本，亦不反對利潤，祇不贊成制御群衆的權利是圖的同盟，當個人的創作能力不干用的時候，全國人民的幸福和安全，都應由政府負責想法，所以新制度的目的，不外將國家的收入爲最公平的分配，因此無論有什麼風潮，亦必不避艱險而繼續推進新政的。

新政的反對派，時々攻擊羅斯福，他們責難他的理由，是說他言行不符，每々他所做的，並不是他所說的。有時候，他所同時採取的辦法是矛盾的。這也許是事實，不過新政的反對派也太幼稚了。總統一方面固然應該繼續努力他的政策，但在另一方面安協也是政策上的必要手段。一個大政治家的主要任務，不是在拿大多數人所需要和可能的加以調和嗎？在需要的與可能的之間，固然往々也有錯誤，不過要是大多數人的意見是這樣，亦只好得過且過，有的人認爲只要是可能的，一定就是需要的，還有的人以爲凡是不需要的，就是不可能的，其實這許多，却不必管他，羅總統就是在繼續努力的方針之下利用安協方法以維持他的地位。

大多數所願意的是什麼？他們對於新政的要求，不外是更適當的分配，也就是國家收入更公平的分配，什麼可以辦到？八年來的經驗昭示我們，更適當的分配，祇可在國家收入增加的條件之下，得到。那末在這樣情形之下，大多數人將怎樣辦呢？他們祇知道讓社會方面去研究更公平的分配，至於可能或不可能，是不管的，在另一方面，關於國家收入的增加，讓經濟界去研究的人，亦不管更公平分配的怎樣辦法，總之一句，他們只圖改革他們的方向，和改善他們的地位就是了。

這兩種趨勢必將發生衝突，是無可避免而亦不足爲奇的。那末羅總統對於這種情況怎樣辦呢？他對於社會方面的責職和經濟方面的責任，都不能推開不管。他是全國的倡導者，也是全國的仲裁人，因爲這個緣故，所以有時候，他着重於社會改革，而想拿生產和交易安放在新的基礎之上，藉以實現收入的更適當的分配，有時候，因有公平的分配須有增加的國家收入，所以他就注重經濟上的可能性了。爲行使他的仲裁職權起見，羅總統常利用人民公意爲衡平器，這點在上面已經說過了。

衝突的靜態與動態，照這樣看起來，這個新政可以說[illegible]一種社會趨向的政策，但是爲一方面須能支持下去，另一方面亦希望向前進步的緣故，所以必須和經濟上的可能事件謀取協調，換句話說，他同時應該解決兩個問題，就是怎樣分配和怎樣增加供給分配的數量，因爲要解決這第一個問題，[illegible]仲裁負責的羅總統，[illegible]法制定了許多關於勞工公司的贏利，工錢和紅利等的各種法律，作爲能解決分配問題的利器，對於第二個問題的解決，他對議着政府和私人資本合作的辦法，這樣的措施，對於祇注意其中一個問題的人，爲另一個問題已被他騙過了，所以他的解決辦法，還覺得不錯而相當的簡單，不過羅總統自己確很知道這兩個問題，應該同時解決的，不過要解決第一個問題，非限制生產不可，因此矛盾和抵觸就發生了，對於第一個問題應該持着靜態，所以是靜的問題。第二個增加生產問題是動態，所以是動的問題，這一靜一動怎樣可以調和而不衝突呢？況且各種問題的緊要，是往々因時間空間不同的，是也發生許多[illegible]，在大罷工和交易市場[illegible]亂的時候，於社會經濟的[illegible]勢上，就因各種原因而應該加以干涉了。

購買力的學說，[illegible]的觀點上，可以說是一個謬論，但在社會的觀點上，却很關重要，無論是從新分配的方針，各社會階級，總是一樣打算，如何使的勞力或出品賣到最好的價錢，在資本主義的共和政制之下，大部分的收人，都被保護政策的受惠者和專利者所獨霸去了，購買力的學說就是改革國家收入的分配，換句話說，就是想從原來受惠者的手中，拿出一部份來，交給其他的各社會階級，不過要阻止價格的升高，非有公共權力干涉不可，那末又是從社會計劃入於經濟計劃，並且仍須採取專利家和托辣司等的同樣戰術了。

試舉出幾個例子來，這個名義上很合理的協調政策，雖則很難加以批評，但事實上完全是不切實際上的一套把戲，政府對於農民因出產賣不出而坐以餓斃，當然不能袖手旁觀，農產品價格的跌落，也應該加以維持的，此外，當有一千萬或一千二百萬工人失業的時候，政府當然亦不能毫不顧慮，任令他們受苦，因此而更發生其他的社會不安事端，那末就應該支持他們的工錢，至於各種事業的首領倘若長期的沒有活動，而繼續繳納重稅，也是受不了的，那末也應該用各種方式援助他們。照此看來，上列各種需要都是同時的，對於這種情形，祇有或則不管三七廿一的讓他們自己去任意奮鬪，力量和能力較大的就任他們去自由發展，至於衡平與否，亦只好不管了，或則由公共權力出來干與，分別輕重而加以配置，倘若所採取的是第二個方法，但是有無方法以避免協調和暗中摸索呢？恐怕是沒有的。

現在有許多人因然攻擊[illegible]，可人十九世紀時代，美國[illegible]經濟危機的[illegible]，[illegible]不明白了。目前的[illegible]命，並非始於羅斯福登台之後，實始於共和黨[illegible]的若干年之[illegible]，在共和黨[illegible]權的時代，[illegible]很有成力的。但他了些什麼？他所用的法國方法，是以使社會經濟制度的演進，弄到像火山樣爆發，而不可收拾，不論共和[illegible]對於過去的努力是怎樣，但是[illegible]他的組織主義，趨向各方面看起來，他絕對不能爲新制度建立基礎的。至於目前他的合作，有自任另一問題。無益處。羅斯福的仲裁態度，對於各方面確很公平，但仍不能使每個人滿意，當許多不滿意的人分佈在各黨內的時候，有的責備政府太過份，有的責備政府還不夠，由此可以知道對於各方面，要達到面面週到的地步，確非易事，也就是仲裁的責任，確是不容易擔當的。

在這新政的遲緩演進中間，各種市場方面，常々有忽高忽低的變動。今年的春天，美國又發生一次新的風潮，事實這樣的，因爲有一千二百萬工人失業，及農產過剩等現象，新政的反對派就大肆攻擊了。不過人們都漸々明白，從一個制度脫離，而進入一個新制度的過程，並不是專靠立法所能辦到的。所有關於分配的新法規，仍欠格々不入而不夠堅實，生產界因爲仍沒有相當安全保障，所以對於這些規定反很覺得有弊無利。社會的趨向和經濟上的可能正在找尋衡平辦法，在這過渡期間，私人企業很有受到立法的威脅，而被迫停止的可能，新政的支持人，的確亦很恐怕私人企業有逃避分配法規的流弊發生，而阻礙他們的進行。

不過倘若認今年春天的危機，就是以前舊危機重復表現，這是一個錯誤，美國的各方面並非固定的，而正在不斷的前進，在人們的精神上，亦漸漸發生變動了，這就是革命初期的情況，美國人民時刻企望繁榮和無限制的發達，每個人都拼命的找他的好機會，可是國家的收入是很有限的，這點事業已使他們有所覺悟了，而新的思想亦漸々在他們的腦筋滋長着，大家覺得個人和生產事業都應該遵守各種規律，勞力和資本也應該各守法規，而這許多法規是應該在新的組織內配置着的。

這些法規的制定，就是新政的主要貢獻，目前的美國和十年前是不同了，且亦不會再變到像以前一樣，就是共黨得勝，亦不能阻止目前的運動，斯馬加推測這個變化在幾年以內，新能完成，在若干工業封建區域的不顧法律，而專藉威嚇行事的事實，已僅在例外情形了，僱主與勞工間的關係，已漸以平等的談判爲基礎，這便新政第一個成績。

另外還有一個不能忘却的成績，羅總統在去年一月三日的演辭裏說，『我們已將一九三二年時代的收入三百八十萬々金元，在一九三七年增加到六百八十萬々金元，我們的目的，是希望增加到九百至一千萬々金元。』依幸爾街日報的記載，一九三七年的收入已達到六百七十五萬々金元，較之一九三六年的六百廿四萬萬金元，已增加到百分之八〇，不過比之一九二九年的七百八十萬萬，尚相差百分之十四。

照此看來，無論在精神方面或物質方面，新政都已有相當的成績，固然美的公債，仍舊逐年的在增加，不過要知道新政就是一種革命運動，革命可以不花錢就成功嗎？人家革命必須流多少血，美國祇花了些錢，已是很便宜呢。（完）

大戰一週年與今後動向

羅玉祥

歐洲的戰爭開始以來已到了一年，到今日爲止，德國已征服了波蘭，挪威，荷蘭，比利時，法蘭西諸多國家，不可不說是有着了驚人的收獲。而不久又加入了義大利的參戰，於是歐洲大陸的全部，幾都集中在他的麾下而漸々的進逼着最後的牙城—大英帝國！眞的，英國自失了他的同盟國法國以來就教訓着他最大的國難已直面的光臨，使他不得不奮鬪着孤軍，對德義作最後的孤注一擲！於是，其結果：英國的對德義的戰爭，也就成了不單是交戰國的關係而已，歐洲及世界全體的政治，經濟，社會諸凡分野的部門都包括着受當影響而不可不說是現世界最重大的時期。

德國的對英攻勢，直至在一般人豫想着遲的八月十日前後始顯出了大規模空襲的姿態。但英國空軍是擁有相當優勢的，因之，德國的空軍對英法海峽的制定權，也就一時不能獲得。而同時，更有少數的英國的爆擊機對德義時々加以活潑的反擊，英德的空中戰日甚一日的激化，倫敦，柏林兩首都的相互空爆，當然，首先蒙到損害的，第一是這兩都市的不幸的市民。但今後戰爭的延續，彼等非戰鬪員的犧牲，更會深刻化，這是任何人都可想見的事。

一時熱鬧地喧嘩着的所謂德國的上陸作戰，但至今尚遲々未見實現，並且最近又不見進行的模樣，於是一部份的人就猜測着德國也許已放棄了這計劃。然而，須知道戰爭當然不是短期間可以決定的，而上陸的條件，又非陸軍不可，於是德國也正在這方面企圖着而絲毫不減他們這企圖的可能性。現在德國既向在未獲得制空權，制海權以前，上陸的時期一時不能達到，自有他的苦衷者在。但今後空中戰的擴大強化，並且更在與英本土作戰的同時並進的，那就是義大利軍的埃及攻擊及德國經西班牙的阿非利加攻擊，這是十分有着可能性的。

五月上旬，即德國企圖侵入荷蘭及比利時的時候，戰爭的漸々本格化，也可說是在這時開始着，而在英國方面，這時即出現了邱吉爾的舉國一致內閣，他特別在生產方面努力，由勞動黨及勞動團體的幹部負責發動起所謂產業動員，在飛機及其他軍需品的生產，加勤馬力，並且，在農業方面，亦大々的擴大強化，對奢侈品，不必要品的限制，及特別對於輸出的獎勵，至於軍事方面，依照了徵兵制，加速度化兵員的召集訓練，以及市民軍的國家防衞HOME PUARD組織，在各地顯着的進展着所謂英本土要塞化，他方面，英國的本土防禦，對極東，美州方面的利權及臉面是相關着的，於是使他們覺悟着不得不再抗戰，國民的對政府，也基此一點而得到了諒解。然而，最大的問題須急待於解決的，那就是在這戰爭中的金的問題，在今日英國只少須一千萬金鎊以上的消費，而將來又顯示着尚有增無減，於是結果不景氣的傾向是不可避免，所以也許或因之會結束了戰爭亦未可知。

不過，今後德國的陸軍雖然由潛水艇，水雷等佈置着通商的防禦陣，飛行場軍需工場的破壞，但英國々民的結着性及英國空軍的長期活躍的現狀看來，戰爭的長期化，這觀測並不會不妥當的。

職是之故，德國固唯一的期待着短期戰，但同時亦不得不進行着長期戰的準備，顯明的例：那就是除了英蘇以外，在歐洲大陸計劃起一大經濟集團。當然，英國並不甘於示弱的，於是也拉了美國與之對抗。然而，歐洲國民的生活，定必走上窮屈困難之途，社會不安的增大，結果到了無論何國之國民都弄的焦頭爛額而受不住的時候，這時戰爭自然地會不決而決而已擲棄了的和平之神又將投向了世界的懷抱吧？

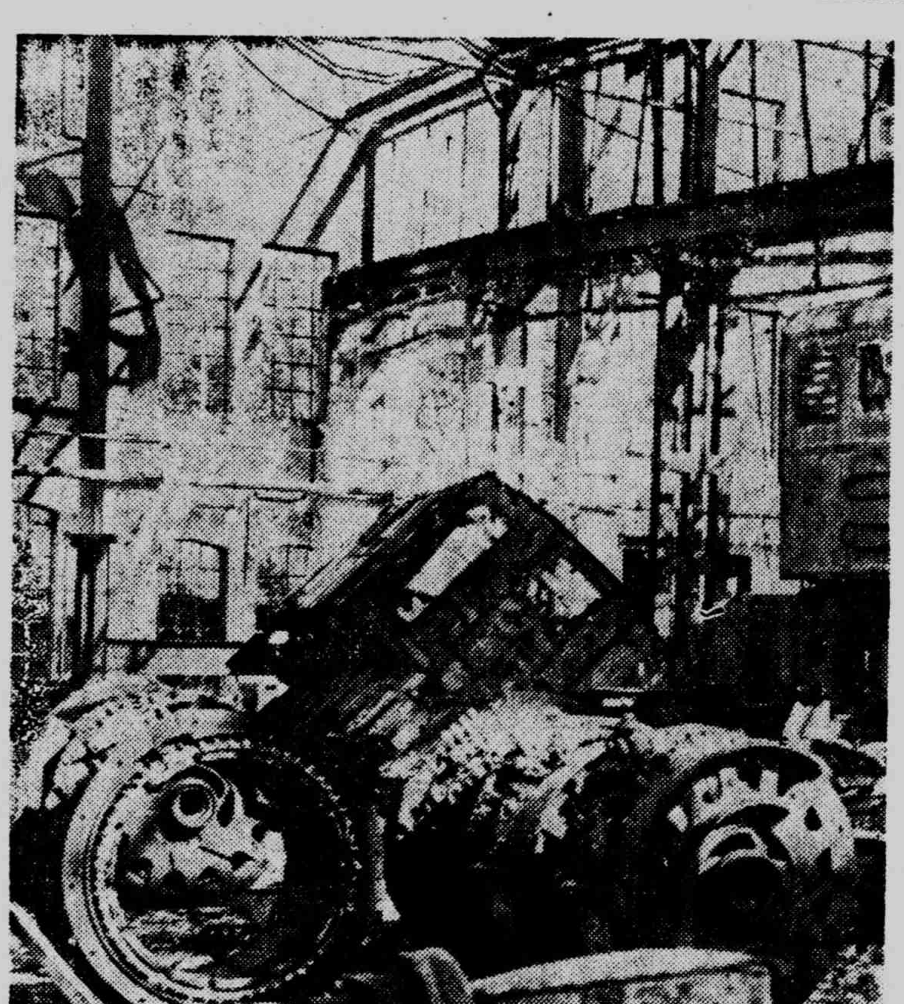

炸燬下之英轟炸機殘骸

本報週刊一覽表

星期一	書刊
星期二	大衆論壇
星期三	婦女與家庭
星期四	國際智識
星期五	畫刊
星期六	青年記者
星期日	娛樂界

註冊商標
醫學博士 森田資孝先生推賛
頭痛聖藥
腦新
頭痛!!宜速服
腦新如遇頭腦疼痛非常難忍時、頭目眩暈神智昏迷時、或讀書過度精神疲倦時、及惡醉宿酒未醒時、倘速服腦新可立見奇効、其効若響、服後三分鐘、頓覺頭目爽快神智清新、苦痛若失、有如夜月秋遊能有心曠神怡之妙此偉績確爲本劑獨具之特長、且雖連續服用、對於腦神經或心臟胃腸等、決無副作用、亦無影響、孕婦服用亦無害

主治 偏頭痛 頭腦沉重 精神疲勞 迷眼花 憂鬱 宿酒 惡醉 暈船 暈車
藥價 四包裝 七十三包裝 二十八包裝 六十包裝 百二十包裝
荒川長太郎合股公司
重慶大藥房

家用常備良藥
萬人油

最新發現
化學 療淋新藥
新最式方份成
靈最大最效藥
兒比利强
淋病空前靈藥之新發現！
靈萬試萬工同曲異六〇六與！
自一時化學藥劑・效用後・滅菌發現化學製劑風起雲湧・極一時之盛・就其效力言・其中以對氨苯磺醯胺製劑奏效最大・令人仍多用之・以此化學滅菌療法・日臻進步・絕對斷根靈藥二甲對氨苯磺醯胺始告完成・名云『强利比兒』臨床上・對於淋病具有特殊獨到之功用・
殺菌滅淋 全球第一
服『强利比兒』藥片後・其藥力自不致中途減損・則其血液中所含抗淋・成份及其尿中所含透膜殺菌力量非常强大・當日即能消炎鎮痛・二日利尿退腫・三日便可淋菌全滅流濁全無・屢醫屢藥之頑淋惡濁・統可藥到症除・臨床實驗正式結果・服過者百萬人・獲癒者亦百萬人・全球名醫患者一致滿意・
癒痊時同帶白與病淋子女
迅速・根斷之使能獨『强利比兒』・帶白固頑之治難最
宜尤服同妻夫・星數帶白稱可壹・易簡法服・全安
主治 急性淋病・慢性淋病・尿道炎・副睪丸炎・淋性攝護腺炎・膀胱炎・關節炎・女子淋病一切
總經理 東亞公司 上海河南路339
發行處 竹村製藥廠 大阪東區南久太郎町
各埠大藥房均有出售

新光

無題草

齊立

近來的生涯，像在失眠的長夜裡，四週黑漆似的瀰漫着；耳眼的兩副神經加敏了數十倍，就是一點細微的聲音，好像那裡有個龐大的東西在作祟。同時這黑暗中，像有無數的鬼怪來追襲我，我只是惶恐，像大禍將至！

我又像設身在人群中，有時不住的在那兒盤旋，像失掉了一件寶貝；有時呆望着不相識的群衆，無來攔住，連我—世界上有個我—自己也忘記了。

渾身發着熱病一絲絲的脈絡隆起了，血管止住了流動；像是周身紅腫得不成樣子。在這種冷暖不調勻的節氣裡捱下去，我想不久我的全身會潰裂得像死獸一般的血肉淋漓。

我現在只覺得我是獸不像獸人不像人，一莫名狀的怪物。飢了，縱有山珍海味，也不中用；只想到那汚穢的地方，找些蝨蛆糞爹，供我的大嚼。渴了，縱有美酒香茗，也不中用，只想伸長我的頭頸到講讀裡作牛馬飲。一切豐衣美食，早成了我的仇敵。

愛我的，恨我的，欺侮我的，譏笑我的，教訓我的；一切與我有關係的人們，我要張出爪牙盡致他們於死地。於是我就呵呵地自得其樂，到大荒絕境，不知所終，上天鑒我，使我贏弱的身體，變爲雄奇魁偉成全我的願望。

寫到這裏，這種痴人說夢欺人自欺的話，不覺得自己好笑起來了。

151

我聽他說得如此起勁，但，也知老路一定不會高掉我而不請我吃一餐飯的，所以便也欣然同他一路到『湘蠶公』去了。

果然，在第一號房間裏，已賓客滿室，由房副官的介紹，老路出來握着我的手歡欣的說：『老兄！你還未會離開貴陽麼？我昨天派人送請帖，據說你已經到四川去了，請坐，我介紹幾位朋友與你認識，今夜就在此晚餐。』

我也不客氣的答道：『聽房副官說老兄有宴會，所以就做了不速之客。』

大家又是一陣笑聲，茶房已送上烟茶來了。

這來賓中，以何師長爲最高的軍官，我已先認識了。其他幾位是王旅長，李參謀長，鄭秘書，還有一位是湖南何健的代表，陳哲非，也有黎光大在，其他就是老路的幾個親友。

在席間，都談的是剿匪問題，而且據前方的報告，共匪逼近貴陽了，所以市面已呈現惶恐狀況，但老何却發表了他的特殊意見說：

『共匪西竄，其目的是在陝西甘肅，川黔兩省，不過假道而已，絕對不會久據的，因爲中央軍的大部，已緊追追來，在川黔地方，他們是無法生存的，所以我斷定貴陽城中，絲毫沒有危險，並且照行軍的策略說，是不必定要經過貴陽的，這個窮困的貴陽，共匪襲來，一無所獲，他們需要的糧餉與壯丁，在貴陽城中，兩樣都不會供給他們……』

這一段話，在當時是很有見地的，所以我常說貴州軍官何知重，要稱那時的儁出。

共匪的事談多了，都覺得乏味，這自然是由老何把貴陽的安全問題解釋了，大家放下了一顆恐懼的心，就順利談到了正題上來，鄭王旅長是個年青軍官，便提議喊姑娘來陪酒，於是大家都贊成，老路也只好命茶房想辦法。

茶房一見這些都是大人老爺，當然樂於聽命，立刻派人出去喊來了四個姑娘，高的矮的，瘦的肥的都有，相貌都還好得，全是本省人，歲數也不大，穿着也算爲貴陽的時髦。她們到了向大家行鞠躬禮，開始爲我們斟酒。

高的叫春娥，矮的叫黛玉，瘦的名小紅，肥的名瑤珠，這四個姑娘中，我最歡喜那個肥姑娘—瑤珠，她是有楊玉環的風度吧！說話的聲音嬌而脆，又善於笑，我連喝了她斟的六杯酒，

老路見我這樣迷戀瑤珠，便帶笑的說：『今晚你們就在這兒開房間吧！』

我情不自禁的答道：『我心中是歡喜的，願意的不知瑤珠小姐肯不肯？』

『你若看得起我！請到我家中去玩』瑤珠這樣答覆。

再要談下去時，那位陳代表來把她拉過去介紹與老何，她與他猜拳喝酒，鬧得滿室皆春，那三個姑娘也各有其迷人之處在那兒向衆人把杯敬酒了

收穫

湘君

一、麥場上

黎明，熹微的晨光淡淡的由窗戶中射了進來。

一陣雞啼，驚醒了他甜蜜的夢，他滿懷着希望從床上趕忙地跳起。他匆匆穿上了衣服，推開了門；下意識的吐了一口氣，用着那種農夫所慣用的測驗天氣的看法呆呆的望着天空。

這時天空尚未大亮，曉星殘月還在隱約地閃着惺忪的倦眼。只有那東方，透露出一片微紫來！經驗告訴他說：這微紫，便是天晴的預兆。

於是，他本能的轉回了屋裏，一面吩咐他的妻子預備早飯，一面自己圍起了腰裙，收拾着扁担鐮刀等開始到麥場上去做他的收穫工作。

在途中，大地上瀰漫着晨霧，一切都籠罩在朦朧中，似乎很模糊的劃出了一個輪廓。

四月的風，帶着沙灰一個勁兒地向着他鼻子眼兒裏吹，雖則天氣不很熱，但是他也累得儘管喘氣。他低首向前走着，熱烈的希望盤據在他的品頭。

他來到了麥場上，一片陽光輝煌得非常耀眼，麥田如同黃金色的厚絨一般，美麗而且安閒。這沉重的黃金色的炫耀，頓時將他過去的失望又重新恢復過來！

他眼見這金黃黃的麥穗，不久就可變爲白花花的銀錢，雖然肚內已餓得發慌，但是中心是充滿着愉快。

他一口氣跑到他自己的田邊，放下了鐮刀和扁擔，懶懶地坐在田塍上，狠命的抽起旱煙來。

他一邊抽煙，一邊向田裏看，看見自己的麥子實在比別人的有實些，所謂『油光水滑，又圓又大。』這兩句評語，確可當之無愧。不消說這是他終年勞力的結果，他不禁又自得意起來！

真的，這是値得他得意的一件事，倘若再像從前一樣，三年兩不收，那裏還有窮人活命的日子？

他歡喜，他高興，一種興奮便立刻佔據了他。他不顧一切的紮起了衣服，捲起了袖子，拾起了鐮刀，跨向那麥田中去。

『要想吃飽飯非拚命不可呀！』他自言自語的說着，收穫的工作開始在進行着。

他憑着農夫所具有的勞動的本能，盡力地試着刀鋒，彷彿只有在這一塊麥田中，才能尋求他生活的一線曙光。

熱烈的希望又重現在他的腦海中了！他想到今年收穫的結果，既能還完張老爹的債，又可付清李大嫂的租，若不是鐮刀劃破他的手指他還知痛，他真要以爲自己是在做夢。

他心花怒放的割着，割着，並無稍息的割着，他似乎覺得只要多耽擱一會兒，那麼對於整個的收穫就要受到莫大的影響。

他妻子送來了早飯，他只好中止了他的工作，他狼吞虎嚥的吃了一頓，簡直可以說完全沒有休息，便又跑下田去割起來！

在田裏，麥稈瑟瑟的動，鐮刀沙沙的響，人的喘氣，脚的步聲，在交織着，在響動着，好像是正在奏着一幕勞動進行中的交響曲。

這時日已近午，太陽豐大的很熱的蒸晒着，背上的汗如雨似的流了下來！濕透了他的衣服，濕透了他的褲子，甚至他的全身找不出一點乾斑來。

『用血汗來換飯眞是不容易啊！』他的妻子一面收拾着那已割好了的麥稈，一面這樣嘆息着。她看見丈夫勞力痛苦的情形，真如同刀尖一樣刺着她的心；雖則她也曉得若非她丈夫如此的勞力痛苦，他們便會餓死。

至於他自己呢？還是毫不在意的割着禾，割完了這一隴，又去割那一隴，一隴一隴的在割着。

終於自朝至晚他是犧牲了無數的肉體上的疲勞而換到了一次豐富的收穫！

『山歌好唱口難開，櫻桃好吃樹難栽，白米飯好吃田難種，鮮魚味美網難抬。』當他用扁擔挑上了那一捆一捆的麥稈，走向歸途上的時候，他似乎在歡樂，又似乎在哀訴般的唱起山歌來！

這時太陽已經落山，大地間滿被黑暗所籠罩着。

遠處熒熒的燈火，顯出一種跳躍的歡欣，他還蒼老淒涼的歌聲，悠悠的浸在這黑暗的和平裏……

這一夜，快樂幾乎將他壓倒，他輾轉着沒有能够睡覺，希望的火在燃燒。

二、黃金之夢

經過了幾個整天的勞動以後，他的麥田差不多都已被收割好了。雖然他的身體近幾天來幾乎累得像骨頭架一般，但是他的精神上感到莫名的愉快。誠然，這次的豐收實在出乎他意料之外！據村中年老的人說：像這樣豐富的收穫，在前清光緒六年會經有過一次，但此後便未見過這樣的豐收，這句話雖然有點靠不住，但自他有生以來，未曾見過却是事實。老實說：他不僅沒有見過，並且他腦中也從沒有存過這樣的奢望。

就是在他收穫工作全部完畢的那天夜裏，他作了一個夢，這夢說來眞够奇怪，原來他夢見自己染了一身糞。他焦急的揩着，揩着，一股勁兒的揩着；然而那糞却是越揩越多，終於被驚駭得醒了！他恐懼，他奇異，他懷疑着這到底是吉兆還是凶耗。本來這時候還不過是夜半光景，但是他無論如何也睡不着，他想到了這樣，又想到了那樣，他的心便如小鹿般衝動起來！他的心緒被擾亂得不堪再想下去，沒有等到天明便納悶地從床上爬起。

他懷着鬼胎，悄悄地走到隔壁的人家，叫醒了那號稱小諸葛的王鐵嘴，把夢中情由一五一十地告訴了他，他靜待着鐵嘴的答覆來決定他的命運，正如法庭上的罪犯在候着法官的宣判一樣。

『恭喜！』王鐵嘴手持命書這樣的說：『夢糞染身，主得黃金。』他一字不改的照書念了一遍。

『主得什麼？』他以爲自己的耳朵誤聽了，不放心的重問一句。

『主得黃金！』王鐵嘴仍然是這樣回答，聲音比頭一次來得格外洪亮。

『不見得靈驗吧！』雖然他口中是如此說，但心中有些相信了。的確，怎麼會使他不相信？不用說別的，單就此次收穫的數量說，已比往年豐富了一兩倍，而今年麥價又比往年漲了許多，作十四元一石，那麼二十畝田每畝一石，也就有二三百元之多了！況且市價還不斷的向上漲，而每畝田的收穫也決不止一石呢？他想到這裏，在他那醬赤色的唇邊，掛出一絲微笑來！

『到底天無絕人之路，還給我們窮人有活命的日子。』他快樂地說。

『誰不是這樣說呢？蒼天不負命窮人，一點也不錯呀！』王鐵嘴也乘興附和着。

在這時候像有一層銀樣的光輝開始閃耀在他們的臉上，他們笑着，希望充滿了他們的心。

三、

經過了幾次歉收而嘗到了『欠債』的苦味以後，他對於種田便覺得有些可怕，尤其當收穫完畢新穀上市的時候，他更是惴惴不安，因爲債主們便可藉口向他緊逼着要錢了。

今年因爲豐收的緣故，他心中當然感覺不到可怕和不安，所以債主們的要債便更加緊逼些。因之這一年一度含有悲劇成分的『要債』劇，便不能不在今年再排演一次。

在早晨，當他正要開船往城市裏去糶穀的時候，李大嫂來了。

『今年的租，你一定要付給我的吧！你曉得我是個寡婦，整個生活全靠這租穀來維持，如果你今年還不付租的話，那末，我也不能再顧交情了。』她懇切的說，幾乎要流淚。

『李大奶奶，請放心！等我把穀糶出以後，一定抵欠你三年的租錢一齊還清！』他認爲今年穀糶出所得的錢一定很多，所以他毫無疑義的應允了她。

她滿意的走了。

當李大嫂走過不久，張老爹又來了，張老爹說話的語氣可比李大嫂嚴厲得多，他一面咳嗽一面說着：『太笑話啦！借了人家十五塊錢，一連四年一個銅子的利錢都不給還不算，反而今年推明年，明年推後年連本錢也不還，我活了六十多歲，實在沒有看見這種事情：喂，你今年究竟作怎樣打算呀！』

『何必生氣呢？張老爹！』他倒茶點火的陪着不是，還微笑的說：『包管今年一定本利還清。』

『男子漢處世，全靠信用，說話要算數的呀！』結果，張老爹叮囑着走了。

經過了這兩次的紛擾以後，他頓時感覺輕快得多！他彷彿覺得從前身上是滿繞着『債』的繩子，可是，現在這『債』的繩子已被這次的豐收解開了。

船已開始行動，一種潜勢力支配着他，絲毫不肯休息的把船撑向城裏去，如同在城裏正有許多財寶等待着他去取！

『站住！』突然地一聲巨喝，好比一個晴天霹靂，兩個着灰色軍服的兵士提鎗從岸上走來，經驗提示他：這是近村的游擊老爺—帶假面具的強盜—要來檢查他的船隻，這種舉動顯然是不懷好意的，然而他的心弦已開始在震動，他並不敢違背終於靠岸泊下了。

『咚！咚！』的兩聲，震得船身直蕩開去，兩個兵士先後跳上了船。

『這船糧食裝到那兒去？』兵士聲高氣揚的問。

『到城裏出糶去，老爺！』他十二分恭敬地答。

『嚇！到城裏去！你這資敵的奸民，膽大極了！走，跟我到司令部裏去！』一個兵士聲色俱厲。

『奸民資敵』這個天大的罪名把他嚇呆了，他往常聽得人說：資敵的奸民是有死罪的，隔村的王二哥，不也是因敵詐不遂，被誣上這個罪名，給司令部裏捉去，砍掉了腦袋的嗎？不料這同樣的冤劇今天竟會輪到自己頭上來。

他跪下了，已錯亂了的神經，更想不出其他分辯的話來，假如他也同樣被砍掉了腦袋的話，他的妻子，他的兒女……他想着，淚珠如雨般直瀉而下。

『到也可憐！那末，僅把他的貨物充公罷！』其中一個似乎有些同情，說出轉圜的餘地。

『請好事做到底罷！把麥子仍舊捨給我，天大的功德！』他苦苦地作進一步的要求。

『拍』他的臂部着了一槍柄，接着兵士怒罵起來：『媽的，饒了你一條狗命還不知足，再饒舌，哼！老子們就不客氣了，船向前開呀！』這猶如一盆冷水從頭頂澆到足跟，但是，爲了要顧全性命，再不敢反抗，一篙一篙地撑向前去。

船在一個古廟旁被迫着停下了，他眼看着終年勞力的結晶！一堆堆金黃的麥子！一齊化爲烏有，他最初是被希望的火燃燒着，現在已墮入絕望的深淵裏了。

他絕望，他沒有一線光明！過去的傷痕和眼前的創痛兩樣合併着一齊在他的心裏發酵起來，他想到了曾經承認還清張老爹的債，又想到曾經允許付完李大嫂的租；可是現在這一切都成了幻夢—一個永不可實現的幻夢了！他心中如刀絞一般，有說不出的痛楚。

他眼睜睜地向着水的那邊看：彷彿看見了張老爹的咒罵，李大嫂的吵鬧，他妻子痛哭流涕的情形。

他不敢再看下去，他的心碎了。他哭，他痛心的哭；他痛恨，他痛心的恨；他痛恨這害民的游擊，無情的時代，和險惡的人生。忽然一陣拘攣通過他的全身，他便不由自主的向甲板上倒下來。

這時已是黃昏的時分了，黑暗籠罩着大地的一切，這黑暗，像是象徵着他現在的遭遇，而且預兆着他未來的前途。（完）

惻隱

亦趨

人人有惻隱之心的，每同情於無衣無食的窮苦者而施以援助，這是偉大仁德的渺少顯現。中華民族更豐富這大德性，不但施之於人，偉大的仁心且常施及於物。如晏子的『飽而知人之飢，溫而知人之寒，逸而知人之勞』；和孟子上『禹思天下有溺者，由己溺之也，稷思天下有飢者，由己飢之也』；在這些話裏，很感到惻隱的充溢到不可遏制。又如陳陶的『可憐無定河邊骨，猶是深閨夢裏人』，也很流露着惻然不忍的心之活躍。至如張祜的『斜拔玉釵燈影畔，剔開紅燄救飛蛾』，更見到惻隱的無微不至。

特豐富惻隱之心的中華人士，每見到流離顚沛處於水深火熱中者，必加以拯援，而尤不滿於窮兵黷武的禍國殃民，這些意旨在前人作品裏是常常可見到的，也總感到發表的重點都把基礎建築在惻隱的至性上的。前人的心理是這樣，現代人的心理也那裏不是這樣呢！還在一切事實上也是常可見到的。

不過大衆的惻隱之心，確然給挽戰的下策在一個時期裏箝制和劫持得不能抬頭過的。不要說見別人遭殃，不容許嚷出一句惻隱的話，就連自己對待自己，也不容許有一點惻隱的存在。這惻隱是給窒息了三年。可是惻隱是至性，決不能由少數的不惻隱而毀滅了衆大的惻隱，惻隱的行事，惻隱的言表，還可從大衆方面時時處處覓得到的。並且假慈悲的有作用的冒惻隱，也會給群衆的眞惻隱的遙物而更教人感覺個分明。

人人固有的至德—惻隱，不但需要不受些微的阻撓，並且極應光大起來，不只是個人的美德能盡發揚而不給掩蔽，尤其是整個民族的沉淪也得到了拯救。這惻隱的表現決不是僅僅在物質的施捨上，要盡力發揚光大，解民於倒懸，出民於水火，登天下於衽席之上，只在這上吧！

當然反惻隱的工作是只會加重大衆疾苦的，況這大衆疾苦本是爲着反惻隱工作遷延而產生與遲留的；從反惻隱工作上期待達到惻隱，實在不是光大的惻隱，因爲更多製造出了不少待惻隱的事實來。無疑地反惻隱工作是立刻需要予以拒絕與消滅的。

並且光大這惻隱，又是很需要最澈底的光大，才能解除得大衆當前的坑陷與永久的苦厄。決不是出些殘粟的惻隱的細行與末事就可了得的。就是要在渴望的和平的實現的大道上，相攜着邁進，達到東亞永久和平的止境。爲大衆疾苦的解救，爲民族沉淪的援拯，正應排除俗流非難而發揚光大眞忱的惻隱。

惻隱之心本是人人固有的，三年來也並不稍有衰頹，現在又不用特揄，只就本然的至性像三年前一樣流露，不給相反惻隱的阻撓發揚，又努力合符惻隱原則的工作，可同享受共存共榮的福樂，實在是輕而易舉的顯我至德而天下定的事。

病瘝在抱的每一位惻隱長者，惻然於滿目瘡痍，蘊藏已久的心之惻隱光大，正是及時了。一念惻隱而億兆民衆安樂，東亞和平得以永久樹立，世界國際形勢也會改觀了。那末世界的永久和平，全人類偉大的幸福，又只在特豐富惻隱至德的中華人士的惻隱之心的本然不彰而絕不給窒息。

秋愁

日、堀甚泥原作　一淺吶譯

俱樂部的建築差不多已經完成了。窗，門都已裝好，只等油漆師來把牠漆成近代式的奶油色便好了。等到完成之後，這兒的生活要是在獨架之下爭撞球的勝負，似非此世會有的暢談，色，味，香，種種獻物中的晚餐會，等等會現出來。

晴快的秋天的午後，高空的蒼天在木階上的新吉的頭上，從底下看上去，他好像一個人獨在大洋裏游。他老人家的全身，也像浸着青色。

他是熟練的木匠，又是很慣在高處作工的。但是，今天有許多聲不住的地方了。像是裝通風窓的鐵門，他的工作也許一些都不會進行。在木楷上支持他的身體已經像不容易的事。他有時要放下他的工作的手，吐了一口氣，從腰下拿出手巾拭他的額角。

狂而無心的秋晴的天空中，他在想起不能解決的問題了。連日懊惱的頭腦已經疲勞極了。朦朧的頭裏常常有—訴訟—巡捕—監牢—這一類思想湧入。

阿藥是新吉老人的長女，八年前她的母親生了半個月病，急死了以後，對於差不多被割去隻手的父親和失去母親而還不知悲苦的年輕的三個弟妹，一切事情都要她的照料。

正當出嫁年紀的她，一切的怨言都不說，會負擔這一切事體了，家事一切是不必說，每月的不足的經濟，都是由她處理的，所以失去女人的新吉老人的心也會漸漸柔和起來了，小兒們不知不覺中失去了母親的記憶，從她也會不感到她是母親的代理人了。

比較上她的氣質還好，但她的面孔和體形却是很醜，但是究竟還年輕，也有一二回的婚談，比別人更愛小兒的新吉老人常常憐惜她因去管店，去洗衣而誤了她的婚期，但是此刻沒有她，連他的上工，也要不成事，小兒們日裏放在家裏也要不成了。

如此的又過了八年，她已是二十七歲了，從母遺傳給她的只有一個的美，就是她的黑的頭髮漸漸的薄起來了，額上空起來了一些，青的靜脈要走在失去柔軟性的手甲上，從她的全身已經再尋不出她的少女的風態了。

不過，暇去了她的青春，小兒們却是像樹木一般的生長了，長男已是十四歲了，他很伶俐，飯也會煮，討債鬼也會拒絕了。

於是，她的義務也算完結了，她至今沒有想到過的空虛便襲着她的胸裏了，少女時代的朋友已成了小孩的母親了，過了兩天三天不安的日後，她對父親說：

『我要自己做工賺錢，或者可以做着一兩件衣裳。』

不久，她拿着小包，到了一個律師家裏去做傭人了。

『阿藥同十九歲的書生潛逃了，但還携帶了主人的三百塊錢。』

過了夜半兩點鐘，因疲勞而熟睡的新吉老人被律師家的包車夫搖醒而跑起來了，車夫用了大聲，亂叫起來，差不多近鄰的人都聽見了，這是阿藥出去後四五個月的事情。

『你要是能夠賠償，此刻還可以赦免你，如。不能，那麼即刻就要起訴了。』

三百元，新吉老人怎麼會有三百元，不過如不成，那麼新吉老人便要成爲刑事被告人了。即刻跑到律師那裏，百方的謝了罪，並又約定了今天必定會籌出三百元來。

『喂！你在做什麼事？快一點做—我們在趕急這工事你不曉得麼？』

戴着哈瑪式大帽的年輕的工場監督從下面看着上面喊起來了。

『哼，知道了。』老人回復了他自己，像笑像哭地向額上有青筋的監督對着面了。

『老聾子！莫說話，快做！』

老人被罵了，將要做工而在木階上轉足，這時候，他腰上的一個兩磅重的鐵頓時從皮帶裏滑下去。

『喂！危險呀！』

正在下面的監督，抱頭而竄了。

正是這時候，新吉老人喉中發了一聲：

『呀！』

踏錯了木階的兩根足像剪刀般在空中落下不過新吉老人從幼時已有了經驗，正在空中落下的時候，敏捷的腦中捉住了什麼於手中了。

從下面看着上面的監督定了定了心，但是再一瞬。他的口中叫出來：

『呀！那是高壓電氣線呀』

老人的身體震倒在地上，落在監督面前。

一星期後，雙手被割去的老人躺在病院裏，而他家裏的小兒像海沫一般的掙作恐怖在一塊兒。

都市的樓

呂石人

都市的樓中我看見對樓，
女主人出現在涼台上；
又不知從那一座樓中，
傳出溫柔的琴來，
街上漸有巡閱的馬蹄
送了紅日下去，
花架如黃昏裏的胭脂，
極少的落在窓外，
晚風拂過一座一座的，
都市的樓，
街上仍是春的留戀！

扇

設若少女妝台間沒有鏡子，
成天凝望懸在壁上的宮扇，
扇上的樓閣如水中倒影，
染着剩粉殘淚如煙雲，
歎華年流過絹面，
迷途的仙源不可往尋；
如寒冷的月裏的生物，
每夜仰望這蘋果形的星球，
猜在山谷的濃淡陰影下，
居住着的是多麼幸福！

編餘

焚稻

編者不否認『新光』裏有許多比較幼稚的作品，然而那數量祇佔據『新光』全篇幅的十分之三；此後，編者或者還要儘可能的保留這十分之三的地位，專門發表比較幼稚的作品。

編者已經屢次聲明，願把『新光』獻給初學寫作者當做實習的場所，換言之，編者也就是希望『新光』能造就一批新起的文藝人材。編者雖然抱了這個宗旨，然而這種用意並不是表示凡是初學寫作者的文章都一律採用。

『新光』選刊的稿件，也有一個標準的，（這個標準是隨時跟着決定的水準程度而轉移）在合乎標準的原則下，『新光』的地位，十分之七是刊載成熟的作品，而十分之三却是刊載未成熟的作品。成熟的作品裏，固然也有一部份是初學寫作者的東西；但在未成熟的作品裏，則完全是初學寫作者的東西。

不過，這十分之三的未成熟的作品，在思想方面，技巧方面，或是題材方面，尙有若干成分値得保留的，編者爲鼓勵初學寫作者對於寫作的興趣，所以特予披露了。

所以，不論在任何情形下，編者將永遠劃出『新光』地位的十分之三來，不是沒有意義吧？

乳兒綠便及微熱之治療

醫師 霍學叔先生報告

患者李姓小兒，十個月，江○東○縣人。

患者之母，因籌慮過度，乳水不足，平時以極劣之代乳粉喂育，致患者瘦瘠不堪，加之消化不良，每食必吐，常習綠便，時有微熱，呱呱啼泣不止，其母焦急異常，當來所就診。

治療即以表飛鳴令其每日服食三次，每次○．五瓦，並勸其改服勒吐精代乳粉。半月後復診，患者已無綠便，食後亦不嘔吐，因仍命其繼續服用表飛鳴。最近患者來所，體軀漸肥，諸症俱已告痊，笑口常開，一如常孩矣。

（包裝）錠劑 三○瓦 一○○瓦 五○○瓦　片劑 五○片 一○○片 五○○片　各大藥房均有經售

武田大藥廠
日本大阪市東區道修町
上海蘇州路一二五號
漢口江漢路
廣東漢民北路一五四號

兒科良藥

表飛鳴

40(5)121

白語混合新讀本

第二十三課

第一節 原文

大臣トナツタカラノ評判ハ愈々高クナリマシタガ、同僚ニ嫉マレテ讒言サレ、獄屋ニ投ゲ込マレマシタ。併シ間モナク無實ノ罪ダトイフ事ガ解リ、又召シ出サレテ天子ノ寵愛ヲ得マシタ。只自分許リデハナク五人ノ子・十數人ノ孫マデ悉ク出世シテ榮華ノ限リヲ盡シマシタ。

コノ樣ニシテ八十餘歲ノ長壽ヲ保チマシタガ終ニ病ニ罹リ、天子ヨリノ御慰問ノ使者ヲ迎ヘテ我ガ身ノ果報ヲ喜ビツツ歸ラヌ旅ニ旅立チマシタ。夢心地ノ中ニ盧生ハ目ヲ覺マシマシタ。見ルトヤハリ自分ハ宿屋デ轉ガツテヰマス。呂翁モチヤント傍ニヰマス。

『オオ長イ夢ヲ見タ』トマダ今ノ夢ヲ懷シム樣ニ言ヒマスト『夢ヲ見タノデスカ。暫クノ間デスネ。先程ノ粟飯ハマダ出來上リマセンヨ』カウ言ツテ宿屋ノ主人ハ笑ヒマシタ。盧生ハジツト考ヘ込ンデヰマシタガ『オ陰デ榮華ノ儚イ事ガヨク判リマシタ』ト言ツテ呂翁ニ丁寧ニ挨拶シテ立チ去リマシタ。

（67）

大上海廣播電台 日本語講座播音教程

（本晚六時三十分播音）

（49）

第二十課 日期

御早ウゴザイマス

你早……你早。

今日ハ（晝間用）今晩ハ（夜間用）

（晝安）（晚安）

モウ朝御飯ハ御濟ミニナリマシタカ

用過點心了沒有？

モウ御飯ハ御濟ミニナリマシタ

用過飯了沒有？

モウ夕御飯ハ御濟ミニナリマシタカ

用過晚飯了沒有？

モウ濟ミマシタ……貴下ハ？

偏過了。……您呢？

貴下ハ召シ上リマシタカ

您用過了嗎？

私ハ未ダデゴザイマス

我還沒有呢。

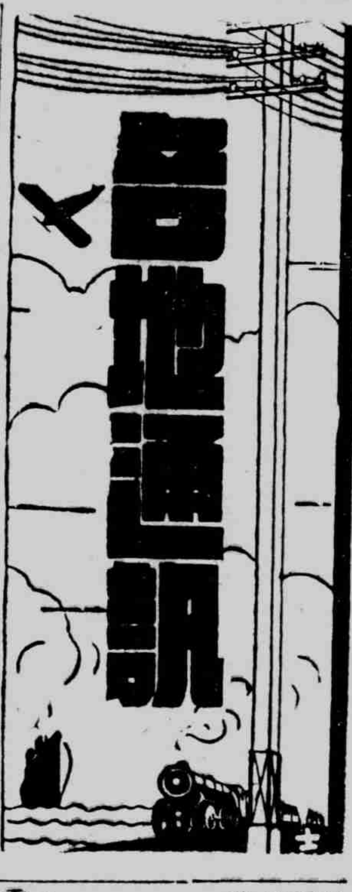

杭地方救濟協會 發寒衣嘉惠災民

已令飭省區救濟院撥發

△杭州通訊 杭市地方救濟協會，自收容流浪街頭行乞度食之災民後，頗引起各方同情，現已收容三百餘人，玆以天氣漸寒，災民寒衣，尙屬無着，當地民廳，去年舉辦冬令施募寒衣時，尙有大批夾衣棉大衣存留，經該會呈請撥發後，民廳長孫棣三，已飭令省區救濟院撥發三百件，以惠災黎。

錢江大橋重建竣工 舉行開通典禮

儀式隆重盛極一時

△杭州通訊 錢江大橋爲浙省偉大建築之一，耗資數百萬費，時二年始克完成，中日事變發生，友軍抵達杭市，時渝軍即退守錢江南岸，並將大橋炸毀，折成五段，嗣後經將該橋從事修理，業已竣工，於前日上午九時舉行開通典禮，在杭中日各機關長官，均親自參加，盛典儀式隆重盛極一時。

漢市簡訊

△漢口通訊 市教養所自改組後，對於教養設施，整頓甚力，玆悉該所爲增加社會生產力量，免除坐食惡習起見，除將收容乞丐，授以簡單工藝外，最近並擬購置織布機數架，教授織布技能，關於購置預算，現正積極籌劃中，一俟核准，即可實現。

△漢口通訊 鄂省政府爲調整內部組織，特將建廳種植藥草管理處撤銷，已飭令該處於月底前結束，至該處主任宋康谷等人事問題，聞於結束後，將併該廳農林科內工作。

△漢口通訊 新任湖北省政府教育廳長黃賓兒，財政廳長徐愼吾，自奉省府委令後，業經分別交替，今日已正式接收視事，並分別粘貼布告週知，至兩廳原有人事，概未更動，以資熟手。

△漢口通訊 閩粵邊區綏靖總司令黃大偉，因其母劉太夫人，於本年七月間壽終漢寓，擇於本月二十九日，假市總商會內設奠，故特於日前偕同郭榮灝等，由汕頭防地，來漢料理喪務，並拜訪各方友好。

△漢口通訊 國民黨漢市黨部主任委員方煥如，於上月晉京，接洽要公，並經社會部任爲社運指委會鄂省分會主任，現方氏在京事已公畢，已於前日乘機返漢，日內即將開始籌備社運指委分會事宜。

杭州 徐樸誠返杭

地區綏靖軍司令

△杭州通訊 蘇浙皖綏靖軍杭州地區司令徐樸誠，於本月初晉京，隨同任總司令赴江淮地帶參加勦匪工作，玆已任務完畢，於昨乘車返杭。

鳳陽 宣委會舉行小學生演講競賽會

△鳳陽通訊 鳳陽縣宣傳委員會，爲促進和平反共建國，以期實現大亞洲主義起見，特訂十月六日下午一時，假蚌埠模範小學大禮堂，舉行蚌埠公私立中小學生演講競賽大會，玆爲贊勵與賽者，踴躍參加，特分函各機關，迅速予惠賜獎品。

蚌埠 各縣教育局 教廳計劃恢復

△蚌埠通訊 皖教廳以縣學校，日漸增加，尤對於教育物產，非有專責機關，難期整理，故各縣教育局之恢復，勢不容緩，教育部前召集各省市教育行政會議，已決議恢復各縣教育局，並由教育部令飭遵辦，該廳現已擬具辦法，規程呈請政府核示，一俟奉准後，即斟酌各縣情形，分別恢復。

民廳通令各縣 調查最近戶口

△蚌埠通訊 安徽民政廳，以本省現値事變之餘，人民流離轉徙，尙未完全恢復，其收復設治各縣所報戶口總數不過約略而已，乘此時期，欲作精確之調查，似非分別舉辦，不足收效，爰擬具步驟，規定期限辦法表式，通令各縣遵照。

京米價上漲不已 市府派員澈查

△京訊 値此米糧大量源源運京聲中，米價上漲不已，二十四日運到食米計有一千二百餘石，米價每石再高五角，已打破五十元關，市政當局爲穩定售價，已派員調查米價高漲眞相，俾設法抑照。

京訊

△京訊 中國大民會，於昨日上午九時，舉行第三次週會，到常務理事孔憲鏗，處長白堅，鍾任壽，趙如珩，及全體工作人員百餘人，行禮如儀後，由常務理事孔憲鏗氏演講，並希望各職員努力從公，如有事業計劃，亦希隨時貢獻，以便採納，至十一時許始散會。

△京訊 京市衛生局，以邇來各地已有眞性霍亂發生，爲嚴厲防止及保障市民健康起見，決定對外埠來京之旅客，須有防疫證書始能入城，玆爲便利是項旅客起見在中山中華挹江水西四城門，仍繼續施行防疫注射。

△京訊 江蘇同鄉會，業於上月間成立，其理監事職務，經當時大會決議，以通信方法選舉，玆悉該會業已收到是項選舉函件達全體會員三分之二以上，決定廿五日下午四時，假市府大禮堂揭曉，該會爲昭愼重起見，業已分函大會主席團及各籌備委員準時出席。

△京訊 水利委員會，爲明瞭華中各地江海河塘水利情形，曾派技士赴各地視察，頃據各該員電告，各江河水位，現日趨降落，運河淮河一部份毀壞堤身，亦已開始興修。

蘇教廳派督學 分赴各縣視察

△蘇州通訊 蘇教廳以學期開始，各校均已正式上課，特派省督學楊彬如，杜鵬峰，呂玉書等三人分赴各縣視察，玆悉楊等三人，已於本日晨出發，楊督學視察省立圖書館及無錫常州兩縣，杜督學視察常熟崑山，呂督學則視察丹陽，青浦，視察時間，暫定三日。

南通零訊

△南通通訊 如皋訊，本縣秋季運動會，昨在公共體育場舉行由於縣長主持開幕，中日軍政長官，俱蒞場，致訓，參加競技者，除各校學生，機關團體職員，及民衆外，並有日軍之環城競走，及馬術表演等節目，至下午四時許，全部競賽全畢。

△南通通訊 海門縣與縣長，爲調整該縣諮詢會組會，愼重銓衡人選，決聘任沈幼瑜，季次用，周瑜生，瞿沖鵬，袁礎芮，沈兆鵬，徐企賢等七人爲會員，已檢齊履歷，呈省備查。

△南通通訊 縣教育科爲推行社會教育掃除文盲，先後就城區各小學附設民衆識字班，計城西城南，已有六所，現城東第七小學，亦已呈准附設民衆夜校，來日正趕裝電燈及辦理招生，下週即可開始上課。

△南通通訊 本縣警察所，呈准縣政府，恢復棲流所後，即雇工修葺所屋，近已將次工竣，不日即可開始收容乞丐，從此街頭巷尾，將不復有乞丐蹤跡，市面觀瞻，當爲一新，聞該所預計每月口糧經費，約須千餘元，由縣府統籌撥發。

△南通通訊 縣府奉令組織振務支會，並由省分會指派委員各節，玆悉該會已宣告成立，現正着手整理前振濟分會，所有簿籍文件，將俟省分會撥到欵項，即行辦理振濟事宜。

△南通通訊 江北泰興縣，現地方秩序，逐漸恢復常態，自治會會長陸定一，警察所長李靄波，於前日來通向軍政當局報告該縣近狀，並縣政負施，及組織機構。

△南通通訊 如皋訊，縣公署，接奉省洽稱縣政府，縣知事改稱縣長，已於本月十九日實行，並分別函令各機關團體知照，暨呈省府備案。

海市之花 第三章 神秘的所在 （廿六）

秋蘿

『如此我就和你平分春色罷！』

笑意便也小鳥依人的，依々在他的身邊，不一會，已是坐到他的膝上去了。叔明除了同她關於風琴方面的話之外，雜七雜八的竟是什麽都問。笑意如能回答的，就簡單的客上幾句。如不能答得的，便祇嘍々的一笑。這嬌憨，這天眞，却使『目中有妓，心中無妓』的叔明，一變其向日的觀念，而大大加以賞識。

雨泉是個鬼精靈，早已給他瞧出苗頭來了！即在旁笑著說：

『你既是如此的喜歡她，何不就到對面去打上一個茶圍？讓我們也可以洗耳一聽三阿姊的風琴妙奏呢！』

犂卿本是最々有趣的一個人物，自也在一旁慫慂著。而双鬟又不是什麽靈物，更是一遞一答的，在殷勤勸駕了，叔明原是無可無不可的一個人，便也欣然前往。

笑意的粧閣，和犂卿正是望衡對宇，那房子的款式當然是一樣的，但一入其中，便覺二處的佈置却各有不同，則一於綺麗中寓淡雅，一於清疎中見繁縟，這或者正足代表她們二人的個性吧？

『凡此種々佈置，大概都出自三阿姊的匠心獨運吧？』叔明笑著問，頗有贊許之意。

『不錯，都是她一手佈置！我是一頭笨牛，什麽都不懂得的！』三阿姊沒有回答得，双鬟中那一個二阿姊，却搶着在說了。

再看過去，却見靠床的一張梳粧台上，擺滿了泥娃々，粉人兒，小銅鼓，小喇叭——都是一派小兒的玩具。雨泉不免笑著問：

『這是二姊玩的？還是三姊玩的？想不到你們竟猶有童心呢！』

『這是她玩的！她眞同小孩子差不多，別的都不愛，祇愛這些東西！倘有人把玩具送給她，眞要把她笑得嘴都合不攏來！』快嘴的二姊又說了。她却把手推々她，似乎教她不要再說下去。

『那很好！過幾天我要到無錫去，讓我買一籃惠泉山的泥佛々來送給三阿姊！』雨泉十分慷慨的，竟是向她預先簽上一張支票。

叔明却一聲兒也不響，祇向壁間望著，似正在打著什麽主意。

今日電影

融光 開映『英雄情種』時間三時，五時，七時，九時 價目七角，小人三角，軍人三角

威利 開映米高梅公司偉大鉅片 愛林璞斯主演『滿江紅』 時間三時，五時，七時，九時 價目，四角，六角，兒童三角。（星期日一時加演一場）

百老滙 今天開映 袁美雲 陳燕燕 童月娟 顧蘭君 主演『四潘金蓮』奇趣古裝鉅片 時間二時半，四時半，七時半，九時 價目三角，四角，幼童二角

金光 今天開映 張翠紅 顧也魯 韓蘭根 曹娥 主演『梁山伯祝英』

新申報 訂閱新聞 電話 五二二六〇 登刊廣告 電話 一九一〇七

台』民間故事哀艷新片 （時間）二時四時七時九時 （價目）二角五分三角

金光越劇場 女子文戲 日戲『九本祝三娘』 夜戲『全本殺子報』 （時間）日戲一時半 夜戲七時半 （價目）二角，三角，四角，三角，四角，五角

滬西中華 開映中華公司發行古裝偉大鉅片『海天情侶』 袁美雲王引主演 同時表演亞林匹克歌舞 時間二時，四時半，八時半 價目一律三角五角

虹口中華 開映中華電影公司發行偉大古裝鉅片『花魁女』 劉瓊陳燕燕等大明星主演 時間二時半，七時，九時 價目樓下三角 樓上五角 軍人學生一角 『每場加映新聞片』

南市中華 開映中華公司發行 偉大古裝鉅片『閻惜姣』 紹班華丰主演 時間二時，四時半，八時 價目一角，三角 星期日六時半加映一場

萬國越劇場 新演新劇 女子越劇 姚香廳 施銀花 竺天紅 馬六琴 等全體名伶演出 日戲全本『得女爲媳』 夜戲『碧玉簪』 價目日戲五角四角二角 夜戲六角四角二角 時間日二時 夜八時

山西 映明星武俠鉅片『十八集火燒紅蓮寺』 胡蝶主演 時間二時半，四時半，七時，九時 價目三角，二角半，兒童一角半

杜美 開映『黑衣女俠』時間二時半，五時，七時，九時一刻 價四角，六角，八角

榮金 開映『鐵甲車』時間三時，五時，七時半，九時 二角五分

金城 『蘇三艷史』 時間二時半，七時，九時一刻 座價七角，一元，一元二角

大光明 開映『魂遊地府』時間二時半，五時半，九時一刻

亞蒙 『絕代佳人』時間二時半，五時，七時，九時半 座價三角，四角

九星 『小鳥依人』時間二時，四時，七時，九時一刻 座價二角，三角，四角

光陸 『暴客末路』時間二時半，五時半，七時，九時一刻 座價六角，八角，一元

巴黎 『三誤佳期』時間二時半，五時，七時，九時一刻 座價六角，八角，一元

中央 開演『秦良玉』時間三時，五時，七時半，九時半 價目四角，五角，六角，七角

浙江 『飛人國』時間一時，三時，五時，七時，九時一刻 座價三角五分，四角五分

國泰 開映『浪漫千金』時間三時，五時半，九時一刻

卡爾登 開映『賊王子』時間三時，五時，九時 價目三角，四角，五角

恩派亞 開映『X光』時間三時，五時，七時半，九時 價目三角，四角，五角

大華 開映『萬里征騎』時間三時

大上海 開映『碧血烟花』時間二時半，五時半，九時一刻

平安 『初戀』時間二時，四時半，七時，九時一刻 座價六角，八角

南京 開映『人獸關頭』時間二時半，五時半，九時一刻

新光 『女皇帝』時間二時半，五時，七時，九時一刻 座價七角，八角，一元二角

光華 開映『玉蜻蜓』時間二時，五時半，七時，九時 價目一角半，三角

金門 開映『寶島奇案』時間二時半，五時半，九時一刻 座價六角，八角，一元

西海 開映『天外天』時間三時，五時，七時半，九時一刻 價目二角五分，三角

滬光 開映『瀟湘秋雨』時間二時，五時，七時，九時一刻

麗都 開映『鄉下姑娘』時間下午二時半，五時半，九時一刻 座價六角，八角，一元

明星 『慾海沉冤』時間下午三時，五時，七時半，九時半 座價二角五分，三角

大上海廣播電台 播音節目

XOJB

九月廿六日（星期四）上海夏季時間 （周率 九〇〇）

上午一一、〇〇 家庭節目
一一、三〇 教養節目（有意義的人生）
下午一二、〇〇 唱片（男聲合唱）
一二、五九 報時（北京語）
一、〇〇 報告新聞（英語）
一、三〇 唱片（京劇）
二、〇〇 報告新聞（北京語）
二、三〇 唱片（中國音樂）
三、〇〇 報告新聞（廣東語）
三、三〇 國際新聞（上海語）
四、〇〇 休息
六、〇〇 兒童節目（兒童新聞、自然知識、故事、歌唱）
六、三〇 唱片（輕音樂）
七、〇〇 教授日語
七、三〇 報告新聞（上海語）
八、〇〇 政治演講（上海新聞記者聯誼社）
八、三〇 休息
八、四五 報告新聞（英語）
九、〇〇 遊藝（彈詞）
九、三〇 唱片
一〇、〇〇 報告新聞（北京語）
一〇、一五 遊藝（京音大鼓）
一〇、五〇 時事講述（北京語）

南京廣播電台 播音節目

九月廿六日（星期四）南京時間 （周率 六六〇）

上午一一、三〇 家庭節目
下午一二、〇〇 西樂
一二、五九 報時（國語、日語）
一、三〇 報告新聞（國語）
一、三〇 故事
二、〇〇 唱片（京劇）
三、〇〇 唱片（歌唱）
三、三〇 國際新聞（上海語） 轉播大上海
四、〇〇 休息
五、〇〇 兒童節目（兒童新聞、格言解說、「五四」歌唱教授）

杭州廣播電台 播音節目

九月廿六日（星期四）上海夏季時間 （周率 九九〇）

上午一一、〇〇 唱片（京劇）
一一、三〇 杭州日華佛教會
下午一二、〇〇 唱片（京劇）
一二、五九 報時
一、〇〇 報告新聞（英語）
一、三〇 唱片
二、〇〇 報告新聞（北京語）
二、三〇 唱片（中國音樂）
三、〇〇 唱片
三、三〇 國際新聞（上海語）
四、〇〇 休息
六、〇〇 少年節目
六、三〇 日語講座（杭州語）
七、〇〇 新聞
七、一五 西洋音樂
七、三〇 日本音樂
八、〇〇 遊藝
八、四〇 唱片（歌曲）
八、五〇 報告新聞（杭州語）
九、〇〇 遊藝
九、三〇 遊藝（未定）
一〇、〇〇 報告新聞（北京語）
一〇、二五 遊藝（京音大鼓）
一〇、五〇 時事講述（北京語） 轉播大上海

敬送古宮秘方

治遺精早洩腎虧陽痿萬試萬驗 上海郵政信箱七〇二號 函索即寄

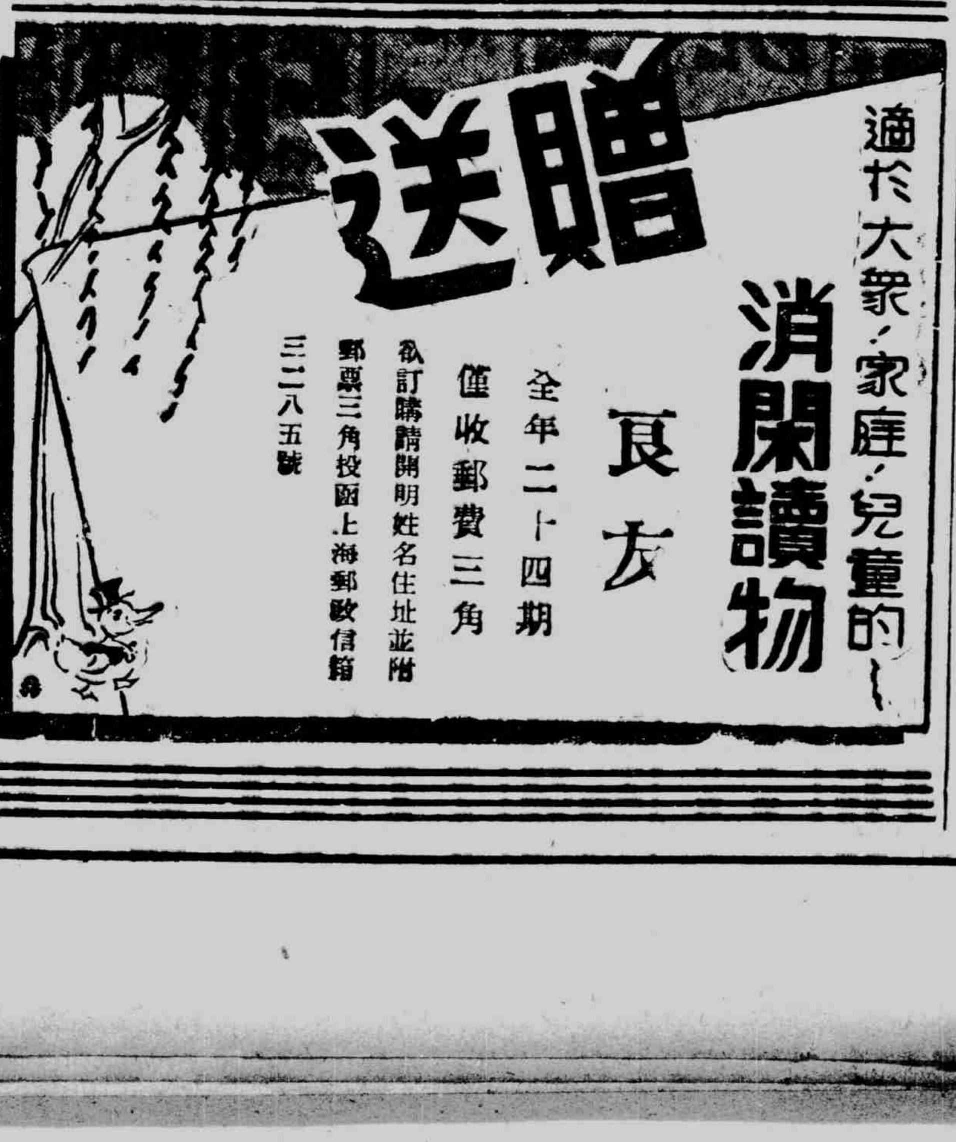

海陸公司

海

各國貨物 一切報關事務 運貨汽車海上運 三

海陸公司

上海□勒路八一號（閔行路七九 八一）

電話四三三〇六四號 三八九九號

樋口通關所

確實迅速

輸入貨物 通關運送

樋口通關所

上海百老滙路第一八二弄（百壽坊）四五，四七，四九號

電話 四〇二六三號 四三四七四號 四三八〇〇號

椎雷比亞牌 無線電收音機

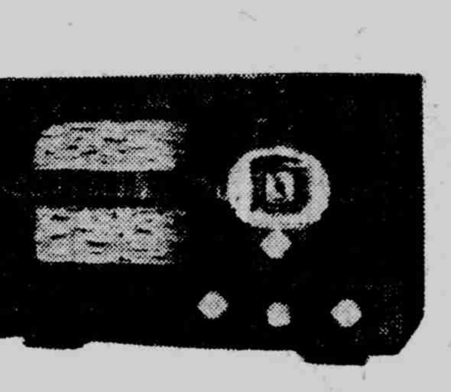

擴大機 各種零件

長波 短波 各種收音機

中山機株式會社經理店

泰華無線電公司

電話四六六四一號

北四川路三六六—三六八號

日向洋行

營業科目

測量、測微、光學、計算、打字、事務、化學、製圖等儀器機械用品

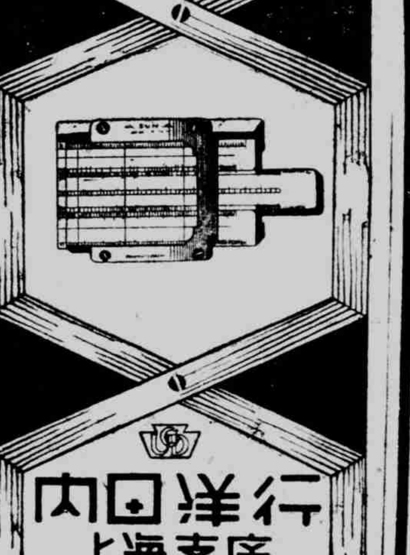

日向洋行 上海支店

上海寶山路 電話02 4624 3401

南市中華大戲院

址西門方浜路

藝華公司 輪情勇敢 純孝鉅片

中華電影公司發行

監製 嚴幼祥

閻惜姣（水滸之一）

廿六日起 連映三天

主演 梅熹 王龍 紹華 諸大明星通力合演

開映時間 二時 四時 六時 八時 星期日加映一時半

價目 樓上 四角 軍警幼童 三角 樓下 二角 軍警幼童 一角

南市電話七三三五七號

預告 岳飛出世 劉瓊 主演 十二月二日起映

預告 描金鳳 湯傑 李紅 主演 華成公司出品 廿九日起映

滬西曹家渡五角場 中華大戲院

今天起獻映

航海緊張危險艷情巨片

袁美雲 王引 王乃東 主演

情天血淚

三角戀愛 情節離奇 海輪觸礁 驚魂動魄 山盟海誓 終成眷屬

星期日隆重起映 忠義千秋 雲鵬 王元龍 主演

開映時間 二時 五時 八時 星期日下午一時加映 六時半

照新鐘點 恕不連看

票價 樓下一律三角 樓上一律四角 軍警幼童一律半票 日夜同價

百老滙

電話五〇三二二

今天三場 二時半 四時半 七時半 九時半 三角 四角

全滬二輪開映

袁美雲 陳燕燕 顧蘭君 童月娟 合演

四潘金蓮

加映 滑稽鉅片 韓蘭根領銜 無敵武術團

明天開映 德國歌唱艷情鉅片

與民同樂

金光大戲院

靶子路北四川路口

時間 二時 四時 七時 九時

價目 一角 二角 三角

北區首映，張翠紅 顧也魯 韓蘭根 曹娥 主演

梁山伯祝英台

血淚凝成淒絕人寰

金光劇場

日戲 一時半 二角 三角 四角

夜戲 七時半 三角 四角 五角

張少鵬 張艷秋 蔡雯芳

（日戲）祝三娘 九本

（夜戲）殺子報 全本

新亞飯店

滬上最高尚的大旅社

地址適宜 交通便利 高樓入雲 富麗堂皇 招待周到 設備完全

新亞飯店

桑野五金號

白梟印 特約代理店 GK

桑野五金號

上海虹口閔行路一六〇—一六四號

電話四二六七二號 四三〇五八號

本號自運各色五金銅鐵……

榮信公司

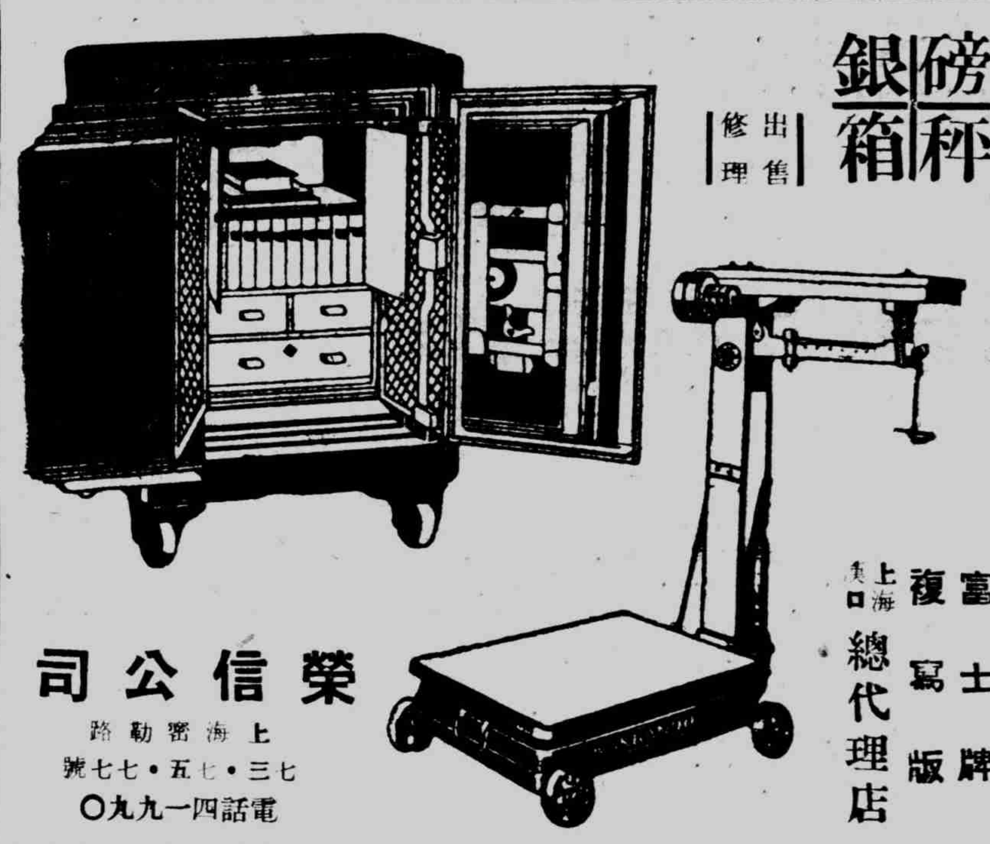

磅秤 銀箱 出售 修理

富士牌 複寫版 上海虹口 總代理店

榮信公司

上海密勒路七三·七五·七七號

電話四一九九〇

分類廣告

凡登分類廣告者請打電話（一五二二六〇）（本館）（一九一〇七）（南京路分館）

三行欄三次 三元 五行欄三次 四元四

十行欄三次 七元五角

凡分類廣告……每行每……

徵求南市電話

凡裝有南市電話欲出讓者請於每日下午二時至八時駕臨新世界飯店三百卅號房間內茶房徐金生接洽可也

和平救國軍第五路總指揮部啓事

查本部為整頓編制起見自即日起將所屬獨立第四縱隊名義縮編為本部第二旅所有前該隊發出之委任符號證章等一概作廢嗣後如有發現仍用該隊名義者仰各界報告本部繩之以法俾資整理而整軍紀此啓

家庭婦女的好職業

天潼路自來水橋北首順和里廿七號招婦女結手套學習容易工資豐富學會之後在家工作章程面索函索均可

道歉聲明

逕啓者前因敝會辦事人員誤信道路傳言遽致函吳淞米業公會妄指該會有每包抽收五角米捐一事茲經敝會切實查明該會素來公正廉明並無苛捐勒索等情事關毀壞該會名譽現蒙深諒不予追究殊深感激除致函表示歉意外特登新申報中華日報實山新報向該會道歉謹此聲明

寶山區蔬菜瓜果同業公會啓

出賣受業

出賣人曹蘭山今將特別市虹鎮飛虹路一九九號二〇一號租地造成之市房貳間情愿出賣與王瑞榮名下受業對於地主經租賬房手續一切完全舒齊特此登報聲明

受業人王瑞榮謹啓

招請通譯

茲欲招聘精通日語及北京語之華人一名，薪給從豐，有意者請速於午前來晤面談，東西華德路寶華里一百零三號 濱田

券

憑報附角票三角贈價值一元六寸大陸雲裳周璇李綺年周曼華原底照片再送三美照片一套加送顧蘭君紅線盜盒古裝片一份再送二百元獎券（惟每人限購一套）犧牲一萬隻 上海英租界交通路香港商行

急募社員

茲欲急募社員數名，凡年齡在二十歲至三十歲間，能講日語者，均可合格，有志者請速於午前至北四川路六九六號大陸新報虹口直販所

榮光玩具公司工場招盤

本公司創辦數月鄙人因無經營全部出盤如有意經營者請至培開爾路晉福里四十號李君接洽時間上午九時至十二時

遺失聲明

茲遺失上海特別市政府第二一六七號證章一枚骨質陽文凌震圖章一顆及一寸半身照片五張除呈報外特此聲明作廢 凌震啓

遺失聲明

本報編輯局中失中華電影有限公司第一六九號入場券一紙除已向該公司掛失外另領新券倘任何人拾得概作無效特此登報聲明作廢

中日會話集

三□出版

中日會話集

本書內容簡明切要，久為讀者稱許，最近大上海電台，更採作教本，每晚六時至六時半（老鐘）播音教授，研究日語諸君，只須法幣壹元二角，購本書一冊，在府收聽【音波九〇〇】原原本本，明白之至，便利之至，存書無多，購請從速，寄售處上海北京路河南路西首景雲大樓三百十二號

虹口寄售處外白大橋北堍天潼路四十一號（近外灘）

求進書屋 電話九五一七〇號

各工業寶廠均鑒

敝公司經售各種工業原料藥品，等開列於後鱗士鉛粉，軟硬錳粉，大小鉛鍋，礦質顏料，木節粘土，蛙目粘土，紅丹，黃丹，白砒，純碱，紅礬，硅砂，玻璃砂，硼砂，鹽腦，煤精，粗細金剛砂，鋅養粉，銅綠粉，鉻養，炭精，磁器，一切工業料藥品花色繁多不及盡載，代售本廠等大磚及大坩堝……

日本坩堝總經理

CRUCIBLE

上海虹口湯恩路十□號（北家灣大會堂對面）

有限公司 福祥公司

電話 四二七一六 四二一一一

介紹著名醫院

金星洋行

玻璃，琺瑯，陶磁器，原料及藥品，金剛砂粉，鉛粉，紅丹，各種工業藥品，洋式橱子器具，玻璃料器，陶磁器，保險玻璃

金星洋行

上海北四川路八七一號 電話四〇二四〇 四〇九〇〇

支店 漢口 南京

華中水產股份有限公司

（營業種類）

（一）生魚類之養殖市場之經營與生產物之賣買

（二）汽船「拖網」漁業，機船底曳網漁業

（三）製冰，冷凍，冷藏，漁獲物搬運，以及其他附帶於上述各項之事業

本社 上海楊樹浦麥克利克路三五號 電話五〇〇二六 五二二三八

野澤洋行

請用耐熱、耐寒、輕便之物品

浪形石綿板石

日本石綿盤 六甲板石 「野澤」浪形石板瓦

「野澤」壁板板石 昭和土敏士 亞爾特克斯

庫藏豐富

野澤洋行

上海北四川路白保羅路 電話（〇二）一四一九 三五三九號

新高藥房

藥！

本店網羅一切日本著名新藥，不但售價低廉，而且招待慇懃，迅速為大眾謀解除疾病痛苦並增進健康，區區微意，幸垂察焉。

專治下痢腹痛之特效藥

兼售光亮耐久之馬達電泡！

上海北四川路二七〇號 新高藥房 藥劑師 森田要藏 電話四一〇六八

同仁會上海醫院

總院 內科，外科，小兒科 產婦科，耳鼻科 眼科，皮膚泌尿器科 X光科，齒科

上海靶子路三六號 電話四〇〇九〇號 十一號

分院 八字橋（傳染病科）

分院 南市（內科・外科）

上海厚生醫藥塾診療部

各科診療

部長 醫學博士 河原治作

公平路五三九號 電話五〇八二五號 五一三一九號

虹口醫院

胃腸病科 內科一般、小兒科 產科、婦人科 妊娠相談 內臟外科 外科一般 性病科

醫學博士 鎌形和夫 古川盛雄

院長 今宗三郎

愛克斯光線科、物療科 隨時可以住院

北四川路海寧路角虹口大廈二樓 電話四〇八五八號

難波齒科醫院

本院具有新式設備物理療法，專治虫牙，□牙，鑲牙等，本醫師前畢業於日本大阪牙科醫學專門學校後留學於美國芝加哥市北威士瑞大學，故具日美兩國斯界最新之醫法與技術並誠負責之精神

美國牙科醫學博士 難波貢

地址北四川路五五號（新亞飯店底層） 電話四三三〇九

福民醫院

主治各科 內科，外科，小兒科 耳鼻咽喉科，產婦科 眼科，齒科 愛克司光科

各科均由專門醫師擔任 住院

總院・上海北四川路一四二號 電話四六三一一三一七號

分院・大西路美麗園十一號 電話二二二四〇號

分院診察時間每日下午二時至五時星期日停診

篠崎醫院

主治各科 第一內科，婦人科，耳鼻咽喉科 小兒科，內科，外科，皮膚科 牙科，愛克斯光太陽燈診斷科

各科均由專門醫師擔任

文路三〇〇號 電話四〇七四五號 四一〇七七號

鈴木醫院

主治各科 內科，小兒科，皮膚科 泌尿器科，性病科 外科，愛克司光科

各科均由專門醫師擔任

總院 上海密勒路一一四弄五號 電話四二九六一號

信原醫院

內科專門 呼吸器病科 預防醫學相談

醫學博士 信原南人

崑山路二五三號 電話四二一八九

柴田醫院

眼科專門

總院 上海北四川路一四二號C 電話四三八六三號 醫學博士 飯塚斐一 上午九時至十一時 下午二時至四時 日曜午後休診

分院 上海四川路福州路八九號中興銀行二樓一四三號房間 電話一七〇六一 院長 柴田六次 應診

晴明眼科醫院

總院 北四川路阿瑞里一九號 電話四五七六六號

分院 南京路哈同大樓二一號 電話一七八五四號

診察時間（午前十時—十二時）

愛齒牙科醫院

本院不但有近代設備物理療法X光線科，而且設置診室，如蒙光顧，無任歡迎。

上海九江路三井銀行大廈二樓一三號 電話一四一七三號

第二醫院在禮查飯店內 電話四六一一三號

上海醫院

北四川路 上海醫院

住院室 完備

外科、花柳病科 泌尿器科 皮膚科、X光科

北四川路老靶子路安寧里（□門傍） 電話（〇二）三二三七號 三二三八

院長 山本尚文

敝院新築設備完善病房卅間適合療養，診治用最新科學療治X光線科透視五元拍照十五元筋骨臟腑明如指掌治療五元皮膚病內外科難病奏效如神。有完備割症新式療器 民國七年創立，創立人係前代故日本醫學博士廖煥章

中和醫院

外科 中和 專家醫院

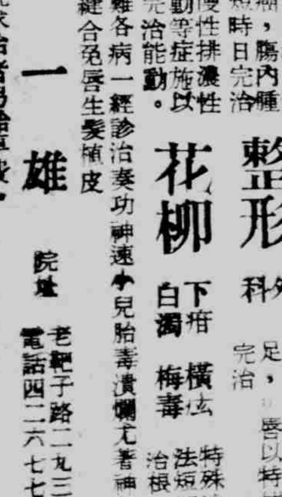

外科 骨科 皮膚病

整形外科 專治下腿潰瘍，癰，腫瘍，痔瘻，乳岩，盲腸炎，胃癌，腸內腫瘤，扁桃腺腫……以科學的療法於短時日完治

花柳 白濁 梅毒 橫痃 下疳 特殊治法 根治

外傷骨折脫臼難治急性慢性排膿性骨症關節病關節硬直不動等症施以最新科學的療法於短日完治能動。

專治皮膚上一切新久疑難各病一經診治奏功神速小兒胎毒潰爛尤著神效 美容科除雀斑割瘤綠合兔唇生髮植皮

院長 日本醫學博士 廖一雄

院址 老靶子路二九三號 電話四二六七七號

免費——對於慢性難治下腿潰瘍之患者自六月起至十二月底為止免費應診，並免費醫治。如在本埠自遠方到來院求治者另給車費。

兩租界公共交通事業 昨日起全部總罷工

形勢雖嚴重工人尚守秩序

自公共租界電車公司全體司機、賣票、査票及機務等部工人於本月二十一日起全體因請求資方給予生活改善及增加薪金等先決條件四項未遂而致釀成罷工後，雖經勞資双方數度直接談判，結果迄無圓滿解決，二十四日，公共租界之公共汽車公司，亦因請求同樣要求不遂而致採取罷工後，本市交通方面，實為一大變化，而昨（二十五）日法租界內電車及公共汽車，亦於上午五時起，為要求增加薪金等四項先決條件，資方迄無表示，乃亦實施罷工，是故本市交通事業，即告全部停頓，按本市第一次總罷工時期為民國十四年五月三十之五卅事件，第二次為民國十六年北伐進政上海時，此二次電車，公共汽車之勞工總罷工，均對政治有關係者，今次為第三次總罷工時期，而此次總罷工之原因，並無政治背景，實係生活程度高貴所致也，惟兩租界之罷工勞工，均深明大義，故嚴守秩序數日來並無越規事項發現，查現在罷工之工人，公共租界計電車公司二千五百人，汽車公司二千五百人，法租界電車公共汽車計一千五百人。

又，昨日上午法租界法商水電公司工人，亦繼公共租界電車公共汽車之後，實施罷工，故本市交通事業，已呈嚴重影象。法租界水電公司機務部工人，自於昨晨夜班工人開始怠工後，法捕房得資方電報，即派大批巡捕，馳往戒備，至六時日班工人進廠工作時，因夜班工人怠工之故，呂班路底之機務部工作停頓，各路有軌無軌電車，被迫停止駛出，惟法商電車則於法捕房武力壓迫下，有數路行駛，計二路，七路，十路，三路綫云。

昨日上午十一時，法租界勞工，於康悌路附近，召開臨時會議，計有機器間，賣票，司機，銅匠等工人，不料事機不密，為法捕房得悉，乃即派出大批巡捕，將是項開會工人代表約三十餘人，加以逮捕云。

據法租界電車工會某君對記者云：此次本會之罷工問題，（一）為受生活壓迫，米珠薪桂之故，（二）對公共租界之同業工人，採取同一防線，故雖昨（二十五）日間有數路電車被迫行駛外，各罷工工友，均嚴守秩序，以期達到目的為止云。

本市社運負責人談 決盡力設法謀解中

記者昨特趨訪社會運動指導委員會上海市分會主任張克昌氏，叩詢意見，據其表示云，電車公司工人罷工，已有五天，其起因完全受生活問題所驅迫，本會據該工會呈報後，當飭上海市總工會，設法調處，並勸導工人嚴守秩序，故由總工會召集工人代表，一再剴切勸導，提出臨時解決辦法四項，以利調處，詎該公司當局，固執成見，並企圖乘機開革工人，反對訂立互惠勞資協約，兩次談判，均無結果，以致造成僵局，至於公共汽車工人，前為生活壓迫，要求改善待遇，早經提出互惠勞資條件，二十三項，以謀勞資合作，消滅糾紛，詎懸宕三月，公司方面，始終藐衍搪塞，故銅匠間曾於本月二十日，一度發生怠工，幸由市總工會處置得宜，即行復工，當時公司接受定星期一正式舉行第三次談判，不料公司方面，仍無誠意，遂告決裂，以致群情憤慨，激成繼起罷工之嚴重狀態，深屬不幸，現該兩業工潮，既已爆發，影響社會交通，至深且巨，本會當協同市總工會，盡力設法，使其早日解決，惟望該兩公司知承辦公用交通事業，對於社會關係之重大，並顧念事實，體恤工艱，應開誠接受工方之正當要求，務使工潮順利解決云云。

說明（一）法租界電車電燈公司之正面（二）護衛森嚴之電車（三）冒雨徒步之民衆（四）盡癈於車庫內之公共汽車。

徐重道總支店 職工相繼罷工

△滬訊 愛文義路徐重道國藥號暨十六家分店職工四百二十餘人，因店方自民國十七年以來，從未加薪（最低每月六元最高十四元）邇來生活程度突漲數倍，實難維持生計，故於上月間呈准上海市總工會向資方提出要求改善待遇條件十一項，其徵工薪水每月最低額為念元，老司務為十六元，米貼平均按月津貼十五元，及不得開除工人等，詎資方完全拒絕，曾經社會運動指導委員會上海市分會暨市總工會三次召集調解，亦無結果，以致引起全體職工憤慨，當經各店小組織會議議決，於昨晨七時起，一律聯合全體罷工，並赴上海市總工會舉行請願，由該會派員接見，認為徐重道資方待遇工人確實苛刻，允即再行設法調處，並勸導工人靜候解決，不得發生事端，全體工人表示滿意，始行退去，並悉該店各小組幹事聯合會，昨發表罷工宣言要求各界予以公正之援助云云。

復興南市經費 已決定發表

總額共九十萬餘

上海特別市政府復興南市委員會，對南市區之各項事業復興計劃，業經多次會商，大致多已議定，其經費之預算，已於本月十一日第三次常會中，有所決定，惟以須徵當局之同意，當時未予發表，茲悉是項經費預算之支配額，現已得當局之同意，於昨（二十五）日該會第五次例會席間，正式發表如下：臨時費支配額，警察局十萬零三千元，公用局二十七萬五千元，教育局十七萬七千元，衛生科十一萬二千元，區公署八萬元，預備金十一萬一千四百七十一元，合計八十六萬八千四百七十一元，經常費支配額，（暫以第一個月計算）財政局二千元，警察局三千元，社會局二千元，公用局一萬元，教育局五千元，土地局二千元，衛生科一萬四千元，區公署二千元，合計四萬元，兩項總計為九十萬零八千四百七十一元之數，惟以教育局擬辦之兩民衆教育館，據悉將先行創辦一所，故該局之臨時費支配額數，或略有變更，並悉各局刻已依照各該局之預算經費額數，準備一切，預料各項復興工作之進行，下月即可見諸實施云。

滬郵政管理局 恢復寄南京包裹

△滬訊 據上海郵政管理局發表消息，該局於本月初曾停止寄往南京本國之商品包裹，前經該局最近考慮，為便利商人之貨運起見，自（二十四）日開始實行恢復寄遞，此外寄往津浦及隴海各地之商品包裹，亦已同時收遞云。

宣傳部組記者團 赴曲阜觀禮

△京訊 至聖先師孔子，道冠古今，德配天地，集衆群賢之大成，垂教化於萬世，山東省政府特定於夏歷八月廿七日在曲阜舉行極隆重之孔子誕辰祭禮，屆時華北各報社通訊社均派記者前往採訪，國府行政院宣傳部亦組成旅行記者團，計有中央社記者花香育，南京新報社王敬如，民報哈思年，及軍報道部坂田新一郎等四人，前往參加盛典，並視察沿線一帶情形，於昨日晨九時半，由浦口乘車北上。

南京中央大學 新生報到踴躍

新購圖書已運京

△京訊 中央大學原定本月二十五日開學，三十日上課，十九至二十一日辦理新生報到手續，各地新生業已紛紛來京，手續已辦理完竣者，計達五百餘人，該校人員異常忙碌，並悉該校由滬新購圖書計數萬冊，共裝五十五大箱，亦已啓運來京，正由圖書股整理編號中，記者往該校訪問時，但見學生循序註冊，圖書館中書籍羅列搶滿，均顯示一種緊張空氣，據該負責人談，上課決不致延期，並於本月二十五日下午，招待中外新聞記者，以資聯絡，至於開學典禮，則另訂日期舉行云。

滬三青團員 自首人激增

政警署正審查中

△滬訊 渝方三民主義青年團上海支團，全體團員響應和平後，渝方在滬之潛勢力，業已感遇重大之打擊，而該團全體團員亦一致深悔政治認識之不足，遂致誤入歧途，發生危害民國舉動，差幸中樞不咎既往，准予自新，凡與該團有關之團員或非團員，或曾直接間接有害於民國之叛逆舉動者，現已一致幡然改悔，紛向警政部政治警察署及滬西極司斐而路七十六號警政部駐滬辦事處申請自首者，連日殊形激增，除曹光宇准予自新外，尚有多起，現正分別審查中，一俟核准，即可正式公佈，而各自首人均昧於自首手續，致辦法不無窒碍，按凡自首者均應備具二寸半身相片外並須填具申請悔過二書，親自向該署自首，經審查合格後，即行發給自新證，准予自新，仰該自首團員，一體遵照，依法申請云。

華北武漢影展 參觀者三千人

△南京電 中央社等主辦之華北武漢攝影展覽會，廿四日為第三日，適逢秋雨初霽，參觀者計三千餘人，友邦人士，亦頗不少，聞該會日內並將增加大批材料，以飽各界眼福，並定星期六日兩天，為團體參觀日，歡迎各團體前往參觀。

日美術展覽會 下月初開始

入選作品已決定

△同盟社二十五日東京電 日紀元二千六百年奉祝美術展覽會，為動員全日美術界之『美之祭典』，會期即將於十月一日開始，其第二部（洋畫）第三部（彫塑）已搬入完了，第三部入選者首席，於二十五日晚發表，決定入選之『彫刻傑作』，於總數四百二十二件中，取一百五十二件（木彫六十件），在此奉祝展中，向在文展免查之帝國藝術員會員，文展免查之作品，亦均一律受審查，為奉祝展之特色者，為朝倉文夫氏之『清嚴公之像』，小倉右一郎氏之『山田長政』，寺瀨默山氏之『象山先生像』，三國慶一氏之『太古之養生』，後藤清一氏之『上代香』等，以悠久二千六百年之日本靑史為主題，把住『復興日本之姿態』之作品甚多，奉祝氣紀奉祝展之氣分甚為旺溢，一方面小森邦夫氏之『惠』，行田泰英氏之『眺望大洋』，三好直氏之『立女』，米村勝三氏之『日本刀』，將四人歸還兵，凱旋之喜悅溢於整中，該項壯麗品入選，實為聖戰日本之美術界，吐出萬丈光芒云。

京市府公佈 市教設委會章程

△南京電 京市教育局以教育事業之推進，固在因時制宜，尤貴集思廣益，爰有南京市教育設計委員會之籌設，內部組織，計分教育行政，教育經費，學校教育，社會教育四組，俾便羅致各部專門人才，分組討論，以期斟酌完善而利進行，該局前擬組織章程八條，業經簽准市府轉呈奉行政院准予備案，茲錄其章程如下，第一條，南京市政府教育局為促進本市教育事業之發展及商討教育設施之重要計劃，特設南京市教育設計委員會，以下簡稱本委員會，第二條，本委員會設委員十五人至廿一人，除市長教育局長為當然委員外，其他委員，由市長延聘對於各類教育問題富有研究之人員，並指派本局職員若干名共同組織之，第三條，本委員會為便於設計起見，暫分左列四組，（一）教育行政組，（二）教育經費組，（三）學校教育組，（四）社會教育組，每組設主任一人，由局長就委員中指定之，第四條，本委員會設主任委員一人，由市長兼任之，副主任委員一人，由局長兼任之，主任委員有事故未能出席時，由副主任委員代表之，第五條，本委員會設秘書一人，由市長就所屬職員中調充之，第六條，本委員會每月開全體會議一次，本委員會遇必要時得由主任委員召集臨時會議，第七條，本委員會議決案，移交教育局採擇施行，第八條，本章程自呈奉行政院核准後施行。

台灣華僑向汪主席致敬

△南京電 台灣華僑新民總公會，頃有電向汪主席致敬，並向國府獻金三〇〇〇元，以表誠意，茲將原電錄下，國府汪主席閣下，井梧葉落，灑菊花開，秋維道履綏和，德躬安泰，至以為頌，茲有啓者，閣下為我中華百年大計，倡導和平建國，幸如碩畫，本年春末，正統國民政府，還都南京，邇來對於中日國交，銳意調整，今已告一段落，兩邦親善，恢復在即，我國全體民衆，衷心感激，遠離祖國在外僑胞，亦莫不感銘無既也，我僑寓台華僑，熱意共鳴，河山阻隔，遙致皇援，日前歷史的還都，我在台華僑選派代表晉京，共伸慶賀之忱，兼致支持之意，閣下政務繁忙，尚蒙俯察微意，特別引見，使一得拜聆和平之原理及其方法，光榮無極，紉佩弗忘，代表團歸台後，登時以閣下尊意，傳達華僑，衆皆中心藏之，為表示支持新國民政府意志，各地僑胞，踴躍輸將，共獻金三千元，雖為數些々，聊表微忱一點，茲函封奉呈，伏希嘉納，不勝榮幸，側聞我政府將於台灣爲設總領事館，益為僑胞謀幸福，俱喜出望外，然竊有所懇者，在台僑胞由華南閩粵兩省出身者占大多數，一般輿論，深望就閩粵兩省出身得力政治家選派駐紮，指導監督，兩得其利，謹此佈臆，伏祈裁奪，順候鈞安，諸維鑒照不宣，台灣華僑新民總公會々長容建麟叩。

楓涇名儒 沈夢奇逝世

△本報特訊 楓涇名儒沈夢奇，出生於古婁縣之清楓涇，侍母重孝，交遊甚廣，性剛毅仁厚，故甚受鄉黨所器重，事變前從事執鞭課徒，對提高松江縣文化水準上，不遺餘力，迨至事變後，氏視民衆流離轉徙，更鑒青年怠學之可憂，特於二十七年冬，出長楓涇小學校，興工校舍，深受當地人士之愛戴，詎不幸於今年八月中旬得病，雖中西救治，奈病已入膏肓，石藥罔效，於同月二十日溘然長逝，享年三十二歲，遺子二女一，噩耗傳來，戚族鄰友，莫不同深哀悼，聞悉當地人民為追悼該氏生前史績故，爰定於十月六日，假楓涇小學校開追悼大會，藉資共奠英靈。

夏令節約時間 下月十二取銷

工部局徵市府同意

關於夏令日光節約時間，將於十月十二日截止，以後仍改用上海原來時間一節，茲悉工部局方面，致函本市々政府，徵求意見，聞本市當局，對工部局之定於十月十二日後，仍改用原來時間一節，現已表示同意云。

工部局決定明年 修正車輛規則

△開文社訊 據工部局方面消息，該局對於各種車輛執照規則，將於明年再度修正，現經該局專門委員會業已擬妥於明年（一九四一年）一月一日起實行，茲將該項修正之條文，摘誌如下：甲，腳踏車執照規則增添一條如左，『車輛上不准攜帶足使乘車人不克充分控制該車或使其身體有失平衡之貨物』乙，三輪送貨車及送貨拖車及榻車第一，二，三，四，五，六，七，八類之執照規第十一條修正……

更正

昨日本版『三青團體後』消息一則內載有『第四分團長徐寄廣』云々，茲據徐君本人來函，聲明與三青年團無關，要求更正，特為揭露如上。

來函照登

編輯部

實施憲政與革新政治體制（上）

李蒙政

一

實施憲政這口號，現被三方面提出着；不過，所以提出這口號，各有其不同的動機和目的，是值得我們注意的。

簡言之：重慶政府的實施憲政，是在保持政權，共產黨的實施憲政，是在奪取政權；新中央政府的實施憲政，是在建立政權。

保持政權者，以欺騙民衆，敷衍政敵為能事，不會有什麼前途；奪取政權者，以提高要求，宣傳鼓動為能事，也不會有什麼前途，可注意的是建立政權者的前途。

二

截至現在為止，我們所見新中央政府對於實施憲政的步驟和內容，主要的有如下列：

一，憲政實施委員會，已於七月末成立。

二，憲政實施委員會規定的職權是：憲法草案，國民大會組織法，代表選舉法等的重加審議；國民參政會，各級地方民意機關的籌設。

三，汪先生對於憲政實施委員會提示了如下的任務：『抑有言者，最近世界潮流對於政治機構及政治權能其思想之變遷，爲有目所共覩，然無論如何，民爲邦本，此理萬世不易，必民力充實，國力始能擴充，必民生安定，民力始能充實。一個國家一個民族之能生存獨立與否，視其人民心力物力之集合與運用如何以為斷。中國今日戰後疲敝，全面和平，猶未能實現，危急存亡間不容髮，所望憲政實施委員會能針對時局起死回生，務使民生獲得保障，民力得以發展。』

四，汪先生最近在某一個週會中，作題為『民權主義前途之展望』的演講，在這演講中，汪先生指出了民主政治代議政體無可補救的缺點，主張樹立一個中心勢力。他說：

『民主政治是我們所信仰的，獨裁政治是我們所反對的，然則阻止民主政治之流弊，使不至於散漫，而又不致陷獨裁政治之武斷，有什麼辦法呢？

『我們以為應該以一個黨，一個主義為中心，而聯合其他各黨各派，以共同負荷國家社會重任。這裏仍然採用民主政治的基本精神，即所謂少數服從多數，多數尊重少數。有了一個黨，一個主義做中心，則不致散漫，而且內部組織訓練的種々努力，使這一個黨，日臻於紀律化，這一個主義，日臻於普及化，則可以常々得着多數以運用一切。所謂築室道謀，費時失事的毛病，可以掃除。有了其他各黨各派存在，雖居少數，而意見常被尊重，沒有蔽時的壞處，而有補偏救弊的好處，較之獨裁政治，一味武斷，做好事固然可以專美，做壞事絕對沒有方法可以矯正，其是非得失之相去，不待言了『今日的世界，是新命的世界，而今日的中國，又正在危急存亡緊於一髮的時候，既需要一種同心協力的精神，更需要一種能適合此精神的政治制度，以一個黨，一個主義為中心勢力而聯合各黨各派，以共同負荷責任，我認為是比較最合理的。』

上舉四點，歸納起來，新中央政府實施憲政的步驟和內容，是：

一，以憲政實施委員會為準備機關；

二，以民生獲得保障，民力得以發展爲當前重要目標；

三，以一個黨一個主義為主心勢力，而聯合各黨各派，以共同負荷責任，爲比較最合理的政治制度。

地址 海寧路三三〇號 電話 四二三〇三・二

RITZ 融光大戲院

時間：三時五時七時九時 價目：一律七角 軍人兒童三角

琪恩亞瑟 ◆ 卡萊葛倫

領銜萬人合演壓史航空冒險艷情鉅片

英雄情種

鐵鳥毀！芳心碎！

朱唇接！琵琶彈！

怎樣玩弄男子。

怎樣應付女子。

哥倫比亞公司超特巨製

日本郵船

◎歐洲定期船

◎桑港定期船

◎沙市定期船 十月二日 十月十四日

◎紐約航路 十月十一日 十月廿七日

◎南美定期船

◎濠洲定期船

◎孟買行 十月七日 十月廿四日

◎西貢，甲谷陀行

◎香港行

◎神戶直航船

大連汽船

◎青島，大連行

◎青島，天津，大連行

◎大連，天津線

◎長崎行連絡船

◎神戶行連絡船

◎門司，大阪，四日市，橫濱行

◎門司，神戶，大阪行

◎八幡行

◎神戶，大阪，橫濱行

◎青島，芝罘，天津行

◎青島行

◎基隆行

◎基隆高雄行

實行日滿一體聖戰 應强調產業統制

滿蔡經濟大臣演說施政方針

△同盟社廿四日新京電 滿洲國蔡經濟部大臣，於協和會全國聯合會第四日（廿四日）之會議席上，演述施政方針中，强調在產業各部門爲實行日滿一體聖戰，故高度統制與因此所必要之關係部份須組織澈底，希望四千萬國民之積極協力，其要旨如左：

我國自事變以來，即與友邦日本共同奮鬪，日本與我國，始終一體，故日本之事變，即爲我國本身之事變，應付此事，不僅以形式上之布告了事，爲實行其聖戰，須採取必要之手段，即在經濟產業各部，亦須次第擴大國家管理範圍，擴充生產力，實行物資需給調整等各項施策，與日本呼應而見其實施，事變以來，作爲所謂統制對象者，即爲各關係部門之組織澈底，同時國民對各組織並無異議之處，協會之從速完成，亦即爲此，我國在其中，籠絡各民族且此等國民總意，能累數百，滿洲國之經濟產業兩方面，對於必須之高度統制以及管理之實現，應首先着手之事，對組織之吸收，即爲須特別注重考慮之事項，於是各組織，國民中當然無一人反對，亦無一人袖手旁觀，相信唯有確立全面積極支持體制，爲實行國家產業經濟諸政策所不可缺之基本要件。

△日軍票行市（廿五日午後二時）中國法幣百元折合 賣價六七圓八七五 買價六八圓二五

現金 旋跌即轉漲

昨日本市現金恰赤暗市，先跌後漲，致六千二百元大關，退入後旋即回出，乃外滙於極穩中稍帶軟，銀號帮有補空，故退至六千一百七十元，旋見盤上，至六千二百十元，終反跌剩升七元，當日有四十元上落，交易共約三千兩，各方人心頗穩，自晨每條（十兩）開市即於賣風中低廿五元，小錢莊出銀號廿兩，價六千一百七十五元，銀號互做十兩，遂至六千一百七十元，銀號帮忽來力進，金號亦買，散戶亦四起補吸，價遂盤出六千二百元外，銀號互做十兩，升至六千二百十元，後稍盤小至六千一百九十五元，銀號又進午收升至六千二百〇七元，下午又稍上升，至六千二百十五元，金號牌金比恰赤高十餘元，關金等均平。

飾金 銀樓首飾金每兩兌出價，大同行與新同行均掛小至六百卅元，比前軋小十元。

外滙 美平英回緊

昨中央滙豐兩掛牌均平，暗市英緊美軋平，乃英關滙兌又升起二分也，華行代港電仍有英金供給，兼售美滙，投機家與滙豐收吸，故供求尚平衡，交易頗旺，自晨開市銀行賣價現貨英金緊〇一五六二五，計三辦士四八四三七五，美金平仍五元三一二五，華行力售予外銀行現先令三辦士四八四三七五及三辦士半，投機家抓九月華行出外銀行十月價均五元三一二五，市況頗形穩定，開午滙豐進十月五元三一二五，投機家亦有美金吐出，近五，故於午刻略帶軟，正午收市，現貨及九月英金三辦士四八四三七五，美金五元三一二五，十月份三辦士四六八七五，美金五元二八一二五，比上日現，期貨英滙緊〇一五六二五，美金平，下午週三無市云。

債市 消息不利多方

昨日公債暗市轉趨疲軟，晨開供求俱稀，市呈穩定，詎至午後突有不利多方傳說，散戶群起競售，價乃漸形不支下挫，結果各債行情比上日悉小三角至五角半，統市成交約一百萬元左右。

南北貨 桃肉價復上升

桃肉 昨開高津桃肉數十件，價二百十元，較前日所開又漲二三十元之巨，尚有青島裝來之貨，因未可提出尚未開盤。

米市 國洋米均趨堅

國米 昨日國米市情又呈挺俏，良以天時復雨，脚踏車來貨多被阻滯，綜計零整到貨僅七百餘包，故市場人心轉趨激昂，厚薄粳價一致喊升二元左右，惟實銷交易依然不多，統市成交六百來包，常帮白粳暗盤爲八十二元半，崑山白粳七十八元半，南港早廬墟米七十六元，晚稻價八十二元二角，又無錫七十八元。

洋米 昨日洋米略呈堅化，實緣越南消息沉悶，人心大都抱猶豫態度，貨主咸存堅守靜觀之意，兼受國米到稀趨昂影響，散團頗有吸進，行情乃見上展三五角，統市成交四千餘包，西貢一號米喊達六十九元至九元二角，又二號米六十五元半至五元三角，暹邏二號米六十四元三角至三元六角，火絞米六十八元半至七元二角，小絞米六十四元至三元半，西貢碎米五十四元半至三元半。

粉麥 洋粉劇跌元餘 小麥市仍平定

麵粉 巨額洋粉既經訂妥，昨日粉市已轉疲落，本廠方面照十六元半廠盤儘量批售予本街，客帮亦照十八元三五角略有供應，因此市上回籠老車牌粉價同低至十七元六角，砲台牌洋粉十八元，三角牌十七元八角，比前小半元至元餘。

小麥 昨日小麥市況仍形平定，交易依然清閒，本廠方面祗另批拋貨略有解到，成交約五百來包，高貨批價仍爲廿四元六角半，中次爲廿四元左右，日廠因吃價太苛，售者頗不樂從，市呈冷落。

中央市場 小口野菜百斤價格調查表（九月廿五日）

品名	產地	價値
毛豆	本地	10.30
刀豆	同	15.30
茄辣菜	同	5.30
青菜	嘉定	6.00
雞毛菜	本地	5.30
小白菜	同	5.10
蝶絲	同	3.30
捲心菜	同	8.00
蓬花菜	同	25.30
草頭	同	10.30
小圓豆	同	[illegible]
藕	杭州	7.00
黃鱔		10.50
鹹菜	本地	3.00
茄子	同	[illegible]
青辣椒	同	8.30
苦瓜	本地	18.00
山藥	宜興	12.30
茭白	蘇州	18.00
菠菜	本地	4.00
南瓜	同	3.00
東瓜	同	[illegible]
扁筍	同	[illegible]
絲瓜	本地	5.00
番茶		30.00
芋艿	石塘	[illegible]
洋山芋	黃渡	13.00
葱	本地	15.00
小菱	蘇州	[illegible]
韮菜	本地	9.00
莧菜	同	4.30
番茄	同	8.00
翁菜	同	12.50
香菜	同	30.00
白瓜	浦東	7.00
甜菜	同	12.50
洋葱頭	嘉定	10.00
韮菜花	本地	[illegible]
缸豆	同	9.30
扁豆	同	9.00
紅辣椒	同	10.30
生梨	天津	25.00
無花果	本地	8.00
珍珠米	同	8.00
韮芽菜	浦東	18.00
百合	宜興	9.00
藕	蘇州	8.50
甜山芋	祝家橋	6.50

醃臘部

品名	產地	價値
茶腿	金華	[illegible]
南肉	同	[illegible]
蔣腿	東陽	[illegible]

南北貨部

品名	產地	價値
實腿	如皋	[illegible]
冲南腿	同	[illegible]
風肉	同	[illegible]
火腿	原庄	[illegible]
老鹽肉	本埠	[illegible]
豬油	江北	[illegible]
鴨脚膀	南京	[illegible]
鹹鴨腸	同	[illegible]
鴨肫肝	同	[illegible]
肉皮	蕪湖	[illegible]
紅棗	嘉興	[illegible]
黑棗	天津	[illegible]
金菜	徐州	[illegible]
瓜子	同	[illegible]
蓮子	漢口	[illegible]
粉絲	鎭江	[illegible]
筍干	江北	[illegible]
醬大頭菜	杭州	[illegible]
木耳	鎭江	[illegible]
大頭菜	四川	[illegible]
芡實	南潯	[illegible]
	鎭江	[illegible]

市價一覽（九月廿五日）星期三

金融

銀 飾金 同行兌出每兩 六百三十元

貼現拆息 滙劃貼現 廿二元 漲五元；拆息 一角二分 又一 比上日

中央掛牌：海關金 二元七角一；標準金 [illegible]；英金 [illegible]；美金 [illegible]；中儲 [illegible]

滙豐掛牌：（一上一先令二辦士十計半算）英滙 三辦士 平；美滙 五元三一二五 平；法滙 無市；日滙 二元半 平；荷滙 二元八 平；印滙 九十 平；德滙 十元二 平；意滙 八十 平；港滙 二元三 平

華興掛牌 △外滙 對英 賣價 [illegible] 辨士；買價 [illegible]；對美 賣價 九美元 [illegible]；買價 九美元 [illegible]

△現金（華興券百分折合法幣）賣價一七〇元 買價一七五元

內盤收市 英滙 三辦士十六分之[illegible]；美滙 五元三一二五

海外銀市 △倫敦大條 近期 [illegible] 遠期 [illegible]；△紐約大條 現貨 三四仙四分三；△孟買大條 期 六二羅比一四；近期 六二羅比一五；遠期 六三羅比〇〇；△倫敦金塊 現貨 一六八先令

各國貨幣 幣別 賣價 單位 比上日：英金鎊 [illegible]；英金票 [illegible]；美金鎊 [illegible]；美金票 [illegible]；香港票 [illegible]；法郎票 無市；新嘉坡票 [illegible]；荷蘭票 [illegible]；安南票 —；暹羅比票 [illegible]；加拿大票 [illegible]；菲律賓票 [illegible]；意大利票 [illegible]；德金票 [illegible]；澳金票 [illegible]；暹羅票 [illegible]；日金票 [illegible]

各國互滙：英美 四元〇二分半；英滬 三辦士六八七五；英法 —；英日 一先令二辦士半；美英 四元〇四分二五；美滬 五元四角；美法 —；美日 廿三元四角八分

證券

內國公債 類別 收市 比上日：統甲種 [illegible]；乙種 [illegible]；丙種 [illegible]；丁種 [illegible]；戊種 [illegible]；九六公債 [illegible]

華商股票 類別 賣買價 前市成交價：華商電氣、又、翔華電氣、又、家庭工業、又、天廚味精、又、永安公司、又、世界書局、又、大生三廠、中西藥房、國貨銀行、中一信託、南洋烟草、又、金城銀行 [illegible]

中西股票 類別 午收價 晚收價：國際信託、上銀公司、揚銀公司、企業公司、中營公司、業廣公司、英聯船廠 [illegible] 無三週

公共汽車、自來火、電話公司、電車公司、鋼業、中國墾植、新泰、怡和紗廠、英達區、陳氏、克羅華、蘭格志、橡皮信托、加倫丹、地榜、橡皮、志摩、薛南王、英渣華 [illegible]

花紗

日紗 支數 牌名 價格 期現：十六支 仙鶴；念支 藍鳳；又 水月；又 月季；又 立馬；又 日光；三二支 仙桃；又 藍鳳；三二支 仙桃 [illegible]

華紗 支數 牌名 價格：四二支 雙股三星；又 猫蝶；二三支 紅萬字；又 大法；又 金寶星；廿支 双馬 [illegible]

外棉 △美棉 廿四日 比上日：十月、十二月、一月、三月、五月、七月、現貨；△英棉 廿四日 比上日：現貨、九月、十月、十一月、十二月、一月；△印棉 廿四日 比上日：平加爾、亞姆拉、白洛去 遠期 [illegible]

糧食

崑山新粳、又、又、和橋新洋尖、又、又、南港新洋尖、又、東京礦尖、又菱白尖、又、溧陽白元、又、丹陽、又、香港、東京紅尖、又次又、香巷碎元 [illegible]

麵粉：大女、牧羊、双地球、五福、特金城、嘉禾、紅双馬、得利、特金城、童子軍、金双鯨 [illegible]

雜糧

大連豆油、本廠、烟餅、膠州、生油、路、又十月上、又十月下、青島生油十月上、桑園黃豆、安慶、南京、太倉、常州牛皮黃、崇明沙黃、張堰青鐵、崇明沙鐵、明光紅粮、黃渡苞米、蕪湖莞豆 [illegible]

嘉善縣各界爲追悼公祭沈故知事濟人先生啓事

同人等爲沈故知事在任兩週積勞病故，爰發起定於十月一日下午一時假座城中東園召開追悼大會，共表哀忱，凡與先生友好，如蒙惠賜誄詞，尤深企盼，特此登報謹告。

嘉善縣沈故知事追悼大會籌備處啓 通訊處嘉善縣公署

大中華助產士學院 民國高等護士學院 興華學院專修班 招男女生 招生

（北河南路口）報名即日起章程備索請附回郵 地址老靶子路同樂里六號

名額卅名 資格高中畢業 期限三個月 報名日期即日起至九月三十日止 帶二寸半身照片六張並呈繳證書 考試科目國文數學（算術代數平面幾何）英文中外史地理化常識 考試日期十月三日 報名地點遼陽路滙山路德銘里四十二號 待遇供膳宿月給津貼十元畢業後視成績優劣分配適當工作

上海內河輪船公司

船期通告：閔行莘樹早班 每晨七時；金山平湖班 九月廿九日開；湖州班 九月廿七日開；太倉班 九月廿八日開；蘇州 常州 無錫班 每逢雙日開；嘉興硤石班 九月廿九日開；常熟客班 九月廿六日開；蘇州直放客班 九月廿六日開

招堆客貨 本公司第一倉庫 地址閘北光復路八四一號；第二倉庫 光復路一一三號 電話（〇二）四一一二七

接洽營業課 處 北蘇州路四三四號 電話 四六二四四 四三八二三 黃浦班 蘇州班

華興商業銀行

（全額已繳納）資本金五千萬圓 公積金百四拾九萬圓 電話代表四六二九三（兼夜間及休日）

總行 百老滙路六五 分行 南京 建康路朱雀路角 電話二三四八 辦事處 鎭江 中華路 支行 蘇州 觀前街 杭州 新民路 蚌埠 二馬路

★船★期★

船名 日期 出口 公司：▲北沙青龍牛洪監積 明班 每晚十一時；▲南通 大華 每晚十一時 永福；大連 任家港象灣滸浦班 每晚准十時 萬和；天盛 每晚准十時 華中；▲上海青龍港班 神風 每晚十時 華中；▲常陰沙新生張黃滸浦班 安和 廿六日晚九時 大新；復興 廿六日晚九時 興南；安泰 廿七日晚九時 大新；海通 廿七日晚九時 海通；▲湖州平望南震澤班 內河輪 廿七日晚九時；▲閔行莘樹班 內河輪 廿七日沿途靠上海；▲嘉興硤石 內河輪每日上午八時上；▲金山平湖班 內河輪每隔四天開；▲三十四號洋橋班 內河輪每隔四天開 利濟；▲湖州平望南潯震澤班 內河輪每隔二天開 利濟；▲蘇州無錫常熟班 內河輪 廿七日沿途靠上海；▲崇明華班 內河輪 廿六日沿途靠上海；慶元 廿六晨香港海防 太古；浛泰 廿七日香港 浛成

西園舞廳

老西門中華路口

中外娛樂 通宵營業 歡迎嘉賓 汽車接送

亭台樓閣 如進阿房宮；琪花瑤草 如登王母山；綠池碧沼 如泛西子湖；銀花火樹 如看上元燈；車水馬龍 如入五都市；仙音妙奏 如聽霓裳曲

本園舞廳全部裝飾工程由洪青先生主持設計

電話南市 七四七五 七四七六

六國飯店

海格路三四六號

新厦落成 業已開幕 歡迎嘉賓 汽車接送

電話 二一二九六 二一二九七

補身良品

世有虛弱體質，欲求一强壯劑而徘徊歧路者，倘得哈利巴則一切問題，當能迎双而解。因本劑具有量小効大，味美易服，經濟省事，老幼咸宜，無副作用及不得胃腸各種特點。有百利，無一弊，哈利巴誠足當之無愧矣。

主治 各類肺癆，痰喘咳嗽，貧血虛弱，神經衰弱，肋膜炎，腺病質，胃腸病，精神萎靡，諸虛百損，婦人產前產後，男子精缺氣短，成年人早老，小兒發育不良，病後失補，角膜糜爛，夜盲症，佝僂病，一切維他命AD缺乏之症。

壹百粒 伍百粒 全國藥房均有代售

總批發處 上海 田邊洋行

哈利巴